京城日報
（朝夕刊合せて十頁）
發行兼編輯人 宮館敬治　印刷人 小川三之介
京城太平通一丁目　發行所 京城日報社

紙上病院に就て 感想と注文

醫學博士 渡邊晋

朝鮮には醫師が不足である、都會地はそれ程でもないが、地方に入り込めば醫師の分布が極めて稀薄である爲に、病氣に罹られた節にはその心細さは一通りでないといふことを承知し拔いて居るので私を平素からこの缺陷をおぎなふには通信醫學の發達によるより他に道はないと思ふて居た。

その矢先に先般京城日報で紙上病院を開設せられたことは誠に結構な企であると感服しました、今般私も回答の一部を擔任する事になつたについて、係の記者の方に紙上病院の狀況を御尋ねして見ると、實に多數の問合せが殺到して、限りある紙面ではのせ切れない程の盛況であると承はつて果して紙上病院の企てが現時朝鮮における實生活に非常な貢獻をして居ることを知つて御同慶に堪えぬ次第である

さて私は今般回答を擔任する樣になつていろ／＼のことを考へさせられた、そしてまづ問合せの多い原因について今一應考へて見る前にも申した樣に朝鮮には醫師が少いといふ一般的理由の他に、近來社會一般の衞生思想が發達向上して來た從て心ある方々は御自分の病氣の治療を依賴せらるゝに專門醫でなければ心細く思はるゝ傾向が段々增して來ましたこれも問合せの多い除に一つの原因であります、又醫師に治療を求めるには相當の入費を要する、紙上病院にはそれが一錢五厘ですむといふ理由もありませう

又多少氣はづかしい病氣の場合に、土地の醫師の治療を求めれば自然發覺して土地の噂になりはしないかと心配で、遠方に問合せてコツソリ療治をし樣といふ方もあらう、然しこの僻を心配御無用で醫師は業務によつて知り得た患者の祕密を他人にもらせば刑法上の罪人にならねばならぬのであります。」

又醫師に面と向つては、恥かしくて話せない程の事柄を、一本の手紙で解決しやうと考へる方もありませう、私が先日來問合せの答を拜見するやうになつてからもこの種のものがあつて困る、御注文通りウカ／＼と御答へを致せば或は多分醫業停止を食らうであります。」

又靈藥を用ひられては能書程の効能がなかつた場合に、紙上病院の專門家にお尋ねになることもありませう。實際昔から靈藥の能書といつて有名なものですが、近來は益々宣傳上手になつて、新聞の藥の廣告を見てをればなほらぬ病氣はないやうで。それが本當であつたら死ぬる人間はなくなる樣な感が致す程であります、その他御祈禱、御水、御石、心理療法、氣合術などと申していろ／＼と醫療に類似した療法が澤山あります、然し本來實質的に病理變化がある病氣を、その病理を心得ないで、精神作用だけでなをさうとするのは無理でありまして、その爲に病氣を惡くし又手遲れにする樣な場合もあると聞いてをります、又右の樣な療法とても、せめて無害のものならば許すことも出來ませうが、患者に危害を與へる樣な方法を非醫者が實行してゐるものもあるやうですが、かやうの變則治療はこの通信醫學が普及すれば影を潛めることになると思ひます

紙上病院を利用なさるについては大體この通信醫學のことをよく心得て置いて頂きたいと思ふ。

紙上病院はどこまでも紙上の通信であつてわれ／＼は病況を實地に診察することが出來ないたゞ患者たる素人が書かれた、簡單な記載を讀むだけでわれ／＼の總斷によつて、こんな病氣であらう、こんな時期であらうと推定するに過ぎることを余儀なくされて居る、勿論簡單な鑑定し易い病氣は上述の推定でも的中しうるものであるが多數の場合は實は如何であらうかと心配に堪えぬのであります、それにさいはひ病名の診斷だけは的中しても治療法は病氣の時期容態によつて微細な注意の下に適當するやうに計らなければならぬ性質のものでありますから御問合せの際にはなるべく詳細に病狀を記述して頂きたいのであります、かういふ注文を出しますのも誠にやむを得ない事であつて澤山の問合せの中には實に簡單な記載で殆ど要領を捕へ難い樣なのもある、又中には無理解な方があつて都合によつては紙上病院に入院してもよろしいが等といふ考への方もある位です。」

それから醫師規則によれば醫師は自ら診察せずして治療をなし又は處方箋を交附することは出來ませぬ、紙上病院の回答は丁度この場合にあてはまつて居るので、假に處方を御示ししても紙上の處方では藥劑師は調劑は出來ぬが原則です。

一體藥には御承知の通り、賣藥、普通藥、劇藥と毒藥とは醫師の處方箋がなければ素人は絕對に手に入れることは出來ぬ、普通藥は處方箋がなくても素人が藥劑師から買求めることが出來ますが、普通藥だけでも何を何グラム、何を何グラムと調合して患者に渡すことは、矢張り醫師の處方箋がなければ駄目です、紙上病院に記載する處方は、この處方箋の効力を持たないのであります、であるから紙上の回答で處方を見られても、一度その土地の醫師に適法な處方箋の形にして貰はなければ、その藥は手に入らぬのであります。」

それから藥劑師は營業として必ず常貯して居なければならぬ藥の種類が藥局方で定められて居ます紙上病院はなるべくこの種の藥品の中から指示する考へであれば如何なる地方にも容易に、お手に入るのでありますけれども、それではあまり範圍が狹い缺點がある、それから日本藥局方中に規定せられたすでに調和せられた藥劑もありますからこれも便利であります

それから多數の問合せが殺到する爲に、回答の發表までにかなり時日がかゝるものもありうることゝ思ひます、從つて紙上病院の返答を待つ爲に無駄の時間を空費して、手後れになつたといふ樣なことが出來ては甚だ心外であると思ひます。」

何は兎もあれ紙上病院が歡迎せられてをるといふ事實は、如何に多く朝鮮における現生活に貢獻して居ることを、有力に裏書きするものであるから、問ふ方も答ふる方も誠意を以てこの企ての永續的に新聞紙の一角を占領することの出來る樣に祈る次第であります、又他の新聞等においても模倣だ追從だとの體面論を拔きにしてこの種の欄を設けられて社會に貢獻せんことを望むものであります。（一五、七、九）

航空ページェントを 今秋大阪で擧行

關西の五十機參加

【東京電報】帝國飛行協會では先年來東京代々木練兵場で航空ページェントを擧行し帝都の航空思想に盡くしつゝあつたがさきに同幹部の更迭と共に種々協議の結果今秋十一月を期し大阪でも關西航空の一大ページェントを擧行することに決した、內容は未だ祕密にされてゐるが佐世保航空隊、各務ヶ原第一第二飛行聯隊より新鋭機の參加を求めこれに大阪を中心に活躍しつゝある水陸民間飛行機を合せて少くとも五十機以上を集めて花々しく航空文化の氣を吐き又海軍機は未だ嘗て關西地方では試みられたことのないスモーグスクリンの實驗をなし觀衆の度膽を拔くはずで場所は多分城東練兵場となるであらう

黃海線は 頗る有望

大村鐵道局長の觀察談

黃海道民有志會ではさきに朝鮮鐵道會社および總督府鐵道局に對して沙里院信川線延長につき陳情するところあり、朝鮮鐵道においても鐵道局の承認さへあれば、繼續事業として鐵道敷設を目論である、大村鐵道局長はこれが視察のため黃海道方面に出張中のところ十一日夜歸府したが黃海道線敷設につき左の如く語つた

『黃海道は京畿道と地質が異なりその主成分は石灰岩、鐵等が含有しており、また黃海道には現在十萬町步の水田があつて、年々約百萬石の米があるがこれは殷栗江流域にてその他點在して平原は未開墾のまゝ殘されて粗放的の農業を營んでゐる』

金剛禮讃（一）

那須雅城

客秋外金剛及海金剛を見物して內金剛を見殘してあつたので、いはゆる內金剛を心ゆくばかり觀賞して來ました。

宿に自動車を乘つけ、次ぎの日に萬物相を極めて樂々と宿に歸つて來られるとは、交通の完備も結構であるが余りに山をかろんじた樣に思はれた。」

六月一日からは自動車が長安寺まで通じホテルも日本人旅館も出張するが、その時までは靜かの清靜なる感に接する事が出來ない。

昨年十一月金剛山電鐵が金城まで開通したので常年の登山期から自動車で走る距離は短縮された斷である。」

私等の行つたのは三月の下旬であつたので自動車はそれから僅か三里半の昌道までしか運轉して居なかつた。

その三里余の道といふのが雪解け間もない頃であるのでがたくる事すべる事或る時には水の中を進行し或は吹雪を正面から喰はされる、まづ何の事はない傳馬船で暴風雨の荒浪を押切つて行く樣なものであつた。」

昌道で放捨られた身は近道を末輝里まで行くとして十三里余（昌道の旅館では九里と聞いた、鐵原では八里と聞いた）

そこまで行かなければ內地人の旅館がない、八里や九里の道は樂々と行かれるものと信じ、まづ輪を履ふて二人の子供をのらしめ、私は稍の行動にしたがつて進止した、私にはかうした田舍道を行く事が甚だ嬉しい、逶迤される野も山も里も河原も、無論寒風も吹いて來るけれども雲雀がなき川は未だ氷が解け切つて居ないけれどもその下には鮭の子が浮化して群を成して居る。」

高い山の搆には鷲の巣があると見えてその天空には大鷲が傘の樣な翔を擴げて舞つて居る。

愈よこの 澤を登り盡くした所が斷髮嶺であらうその嶺までは約二十丁位だらうといふ所まで來るとそこに朝鮮宿がある。そこに一宿することになつた。

宿はオンドルではあるけれども竹のアンペラの敷物の外に毛布一枚もなく、食ひ物は冷麵と蔬物の唐辛子、菌のまゝで腰てそのまゝに起き、朝食も口舌に合はぬのを無理に食へるだけ食ひ子供等にも食はしめそれからいよ／＼嶺に向つた。」

來し方を顧みると殘雪の連山幾々として盡きる所なく子供等しく父上が好く描かれる日本アルプスの遠くの山の樣だと、確に適評と思はれた。

昨日十里の道をあゆみどこの山の間からも見る事の出來なかつた目指す所の金剛は、目測約四千尺の斷髮分水嶺に達して忽然としてあらはれた然も明瞭に然も全體が扇形に開展された嶺の眞正面に瀟灑なる雪をいたゞいて。鐵原を過ぎて三日に渡る艱苦は忽ちぬぐひさられたのである

あこがれし雪の高嶺は目のあたりみそらのはてに照り渡る
なほしばし仰ぎ親み愛でましの心も知らによほろ過ぎ行

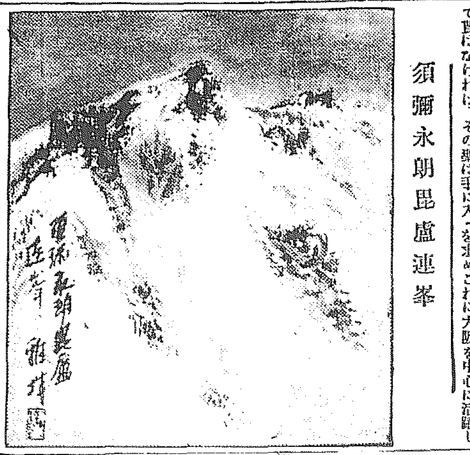

須彌永朗毘盧連峯

矢張り氣迷

後場大阪の不冴えに氣乘薄く閑散保合に打止め引跡氣配も變らず氣

親切第一 研究社 獨學者本位・

英語通信講座

朝涼の二時間で英語がぐんぐん進む

梅雨が明けた。爽かな夏の朝ほど勉强能率の昂る時は無い。初歩の諸君でも朝二時間づゝ本講座を讀めば夏一杯には樂々と一年生を追ひ越せる。在學生諸君は學力に應じた本講座で學年全部の英語を學んでしまへる。是非さうならせずには措かぬ本講座の內容見本を即刻御申込あれ!!

東京市麴町區富士見町六 研究社通信學部

◇內容見本は詳細なる獨學案內添附無料贈呈◇

漢學講義錄

◎第廿九回新學期開講◎會員募集

內容見本（無代進呈）◎文章軌範◎論語◎日本外史◎十八史略◎作詩法◎作文法◎其他十數科目

東京市本郷區千駄木町 振替東京二一二九四番 帝國漢學普及會

英習字

◎無代進呈

大日本英習字研究會

リンゴカステラ

忠南大田 名物 中田堂

財團法人 電機學校通信教授

■在來講習生 本科（普通の通信教授）

■校外生 本科 豫科（質疑應答、試驗制度等の特典ある特別通信教授即ち長距離教授）

■新刊 標準テレゴク

法學博士 青木徹二先生新著

信託法論

再版出來 定價六圓

澎湃として經濟界及法律界に殺到せる信託の新制度に關し經濟書に比し法律書の乏しき吾學界に於て大旱の雲霓を望むが如く鶴首されたる本書成る。著者の充實せる全法學の知識を傾注して微に入り細に穿ち信託の法律關係を說明すると懇切を極む。書中收むる『有價證券論』は著者廿年來獨特の解釋を高調して天馬空を行くの概あり。信託法解釋の創業時代は本書の出現に依り一新紀元を劃したりと云ふも過言に非ず。法曹實業家必讀の書なり法政經濟の學生諸君亦信託の知識なくして世に出でなば隨所に赤面すると多かるべし敢て一本を勸む

同著者記述

信託讀本 附 信託法令集

再版 定價九十錢 送料四錢

斯界の安心立命は之を宗教に求め、俗界の安心立命は之を信託に求めよとは著者の主張なり。本書は大正十三年冬時事新報に連載したる『信託の話』を增補したるものにして、他力本願を唱へたる信託の趣旨を平易に說き…

發行所 東京市京橋區宗十郎町 財政經濟時報社 振替口座東京九一一四

創立 明治三十二年 倉庫業兼營

京城府南大門通二丁目百拾壹番地

株式會社 朝鮮商業銀行

頭取 和田一郎　副頭取 趙鎭泰

支店 京城鍾路、同南大門外、同本町二丁目、同本町五丁目、同東大門、龍山、仁川、平壤、利川、淸州、群山、釜山

出張所 元山、淸津、平壤、同大同門、鎭南浦、釜山

芳千閣ホテル 東京神田駿河臺

◎茶代不要 設備完全

東京驛より自動車にて三分、上野驛より十分▪自動車賃はホテルにて負擔いたします

少女畫報

涼味溢!! 八月 特輯 露台夜話号

海の旅山の旅 寫眞附錄

心の薔薇よ 作曲附錄

夏の自然の神秘と傳說 露台夜話

面白ろい幽靈進化物語 露台夜話

飛雪の中に怪しい捨駕籠 特別讀物

口繪 挿畫 高畠華宵 全力執筆

大長篇敍事詩 空翔ける美女 福田正夫

學生小說 幸福の倭人眠る時 橫山美智子

露台夜話 紅茶の後

學校行脚 關西巡り 本誌記者

少女小說 瞬間の夢 片岡鐵兵

怪奇探偵 仰げ青空 三木

少女物語 失ひし宝玉 川添利基

懺悔小說 山の人魚

右は目次のほんの一部 この外雄篇が沢山!!

定價五十錢 各地の書店にあります

東京社

二千の医家の実験的批判

ラクトスターゼ

本會社は、昨夏ラクトスターゼに就き、醫家諸彦の實驗批判を求めたるに、約二千氏に上る多數各位より之を獲るの光榮に浴したり左に應用を見たる主なる病名を列擧すべし

◎急（慢）性胃腸加答兒
◎急（慢）性腸加答兒
◎大腸加答兒 ◎腐敗性腸炎 ◎各種の下痢
◎常習便祕 ◎皷腸症
◎腸チフス ◎赤痢
◎疫痢 ◎コレラ
◎乳小兒の消化不良
◎乳小兒の下痢 ◎小兒腸加答兒 ◎蕁麻疹
◎盲腸炎 ◎自己中毒症
◎肺結核 ◎動脈硬化症
◎腎炎 ◎吐乳 ◎重病の恢復期等

就中、乳小兒の消化不良・乳小兒の下痢・小兒腸加答兒は其應用例も多數に上り、效果も亦頗る顯著なりしを徵知し得。

前記二千氏の實驗批判を綜合編述せる報文（治療報第二五二號）別刷あり。御申越次第無代進呈す

は明治四十四年、本會社の苦心完成せる本邦嚆矢のブルガリア乳酸菌製劑にして、味佳良、副作用なく、無害性にして其應用絕對に安全なる良藥なり

乳酸菌製劑選擇の要件

一、有效期限の明示されたるものなること……

二、所謂ブルガリア乳酸菌の含まれたるものなること

三、菌量豐富、活力旺盛なるべきこと……
（ラクトスターゼは此の要件を具備す）

粉末・錠劑各種　全國知名藥舖販賣

製造發賣元 三共株式會社

本社 東京市日本橋區室町三丁目
出張所 大阪市東區道修町一丁目
同 臺北市表町一丁目
同 ニューヨーク ブロードウエー

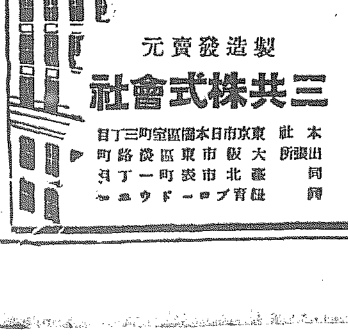

大邱 一番八月末三七圓より六圓八六▲二番八月末六圓八八よ

金山 一番八月末三七圓九〇 八月末七圓九八▲二番八月末七圓

新二五四六〇 歩み▲京取三二〇 久原六六〇 東新一八〇〇〇

戰敗兵數十名は本日凱旋門に向け新米所謂ワシントン協定破棄の示威行進をなした

拳銃で變裝した三人組の强盜…田中山町二ノ一中谷某方に押入り就職中の雇人を出刃で脅迫し五圓を强奪して逃走した

總督をも

【東京電報】首相に面會 會見は二時間半にわたり午後四時

朝鮮とラヂオ

京城日報

一

内地から約二年遅れて、この秋から、朝鮮でもラヂオの本放送が行はれるはずである。京城放送局も加入者の數が未だ豫定數には達してゐないが、放送局の施設を先に行ふはずで、すでに地鎭祭を終り、工事は八月一杯に完了する。米國から購入した機械もすでに到着して、建物完成と同時に、全鮮のラヂオ、ファンのために或は學術講演、趣味の講座、ニュースその他各種の藝術が放送せらるゝのである

二

内地においては、すでに東京、大阪、名古屋の三放送局において約三十萬の加入者、百五十萬の聽取者を有し、各放送局は日々、斯界の大家、名家の講演に、演技に、實益と趣味と、娯樂の放送を行つて、ラヂオの効用はひろく實際的になつて來た。從つて各放送局は放送種目のプログラムの作製にあたつて、連日大なる苦心を拂ひつゝある。東京、大阪兩大都市にあつては學者、藝術家の數も多く放送種目の選擇に便宜が多いが、名古屋にあつては、すでに連日のプログラムの作製に行き詰りを生じた。勿論京阪兩者も相當に苦心には違ひないので、結局三放送局が合併して、聯合放送の便宜により、この種目選定難の緩和につとめ、同時に放送局の經營難切拔け策を講ずることとなつたと聞く

三

そこで、京城放送局設立後朝鮮のラヂオ聽取者のために、放送される種目が、果して實益と、趣味と娯樂を按配して、ラヂオ本來の機能を滿足に發揮しうるか。否かは大なる疑問をいだかずにはをれぬ。現に昨今遞信局の特設した放送室において、一週數回の試驗放送が行はれてゐるが、その種目を見る時は、たゞ僅にアマチュアーのいはゆる天狗藝術の放送のみであつて、完全した講演なり、藝術なりは、蓄音機のレコード放送以外には聞かれぬ實狀である。」

四

若し假に、内地の放送が確實に聽取されるならば、その利便は非常に大であるが、それには特に高能な聽取機の設置を要し、今後朝鮮のラヂオ中繼放送が完成しない限りは、一般のファンの期待にそふことは出來ないことゝなる。又假りに中繼放送が完全に出來ても、朝鮮においては、内鮮人言語をことにし、内地の放送か、大部分の鮮人聽取者に果してどれだけ稗益するところあるか、最も疑問とせねばならぬ。いはんや今日の如く、朝鮮のラヂオが、いたづらに天狗藝術の演藝放送の聽取あり實用としての聽取までに相當距離があるにおいては加入者も急には集まるまじく、放送局の完成も容易に望まれぬ次第ではないか。

五

今日ラヂオ先進國の米國の如きは、すでにラヂオ娯樂時代を離れてラヂオ實用時代となり或は移動ラヂオになつて、田園に働く農夫の伴侶となり、地底何千尺にアンテナが張られて坑夫に一服の大娯樂をきかせる。或は僻陬の地に大都市の劇場を偲ばせるなど實際的にラヂオがもたらす文化が世上を潤するところかなりに大なるものがある。その應用の妙諦は、さすがにラヂオの本場だけある。」

六

いま設立の過程にある京城放送局の當事者が、朝鮮のラヂオの前に横たはつた、前述の如き幾多の困難な事實を、いかによく緩和するか、しかしてわれらがいだく疑問の點をいかによく切拔けて聽取者に滿足を與へんとするか。内地と事情をことにする。ラヂオの内鮮關係をいかによく調節するか。因にわれらの知らんとするところである。ラヂオ文化が、たゞ藝術の放送のみによつて、行はれるものでなく、その應用を、特に朝鮮においていかにするかが、京城放送局設立の上にかゝる難題である。（山田生）

財政の許す限り 校舍を建て直す

全鮮の中等學校以上卅五校を 七百七十萬圓で

全鮮の女子高等普通學校、中學校、高等普通學校、農林學校等の中等學校以上各專門學校（京城大學を除く）は卅五校におよんでゐるがこれ等の校舍は年々校舍新築又は校舍增築の要求があるので總督府學務局ではこれ等を一纏めとして大正十四年から向ふ五ケ年繼續事業として計畫を樹てこれ等の要求を容れるはず財務局とも交渉したが、財政緊縮の爲何れも大正十四年度はこれを延期することゝなつた。然し將來の計畫として學務局では財政如何を考慮した上財政の許す限りはこの計畫に從ひ各學校の要求を實現せしむべく努めるはず。引續き調査が進められてをり、なほこの內幾分來年度豫算にも要求する模樣であるが、その計畫に從ひ前記中等學校以上專門學校の各校舍を完全にするには總計七百七十萬五千餘圓の豫算を必要とするもので、そのおもなるものゝ計畫內容は左の如くである。

▲大學豫科　五萬四千五十圓を以て增築

▲京城法學專門學校　現在の光化門通り校舍二千二百坪を賣却し其の收入によつて官有地に新築計畫

▲京城醫學專門學校　三十五萬五千餘圓を以て新築計畫

▲京城高等工業學校　六十二萬四千餘圓を以て新築計畫

▲水原高等農林學校　七十二萬八千餘圓を以て現在地に新築計畫

▲京城高等商業學校　現在校舍に增築計畫

この外裡里農林學校をはじめ各道中學校、高等普通學校、女子高等普通學校等の道經營にかゝる全鮮二十九校の中等學校に對しては新築又は增築計畫に對し本府から補助をなす計畫で、これ等を合計すれば前記七百餘萬圓を必要とするのである。これが學務局の中等學校以上の校舍に對する將來の計畫であつて、これを總れば初めて中等學校以上の校舍が理想的に完成する譯である

三南經濟管見（十一）

笠神生

牙山農民

年收がわづか二百二十六圓しかない小農が、家族五人と見れば一ケ年の生計費は最少限百八十圓を要するであらう。しかもこれは食ふだけのことであるから衣服費その他を入れて二百圓と見つもるとかへつて三十四圓の不足を來たすわけである。營々としてはたらいたあげく、農婦の妻子をひかねるさへあるに生活費に不足をうつたへねばならぬ。何といふ悲慘なことだらう。しかも不足は罪惡の母だ。何をしでかさうも知れない。それはかりか古來の風習、冠婚葬祭には身分不相應の費用をかけねばならぬのであるから、高利のわけも地主に打ちあけて借金をする。年々にからいふ借金か借金をかされて遂には身ゆるぎも出來ないやうになるのである。貧困は罪惡なりとはこれをいふのである。」

牙山郡當局、農民のこの窮狀を見て相當の對策を講じなければならない。といつて無より有を生ずる妙法は別にあるわけではないのである。ひつきやう彼等農民の收入をまさしむるより外に道はないソコで次ぎの方法を取つた。」

一、棉作の普及

比較的地味の肥えざる土地にも適するところの棉作を獎勵する。本年の播種反別は前年の二百廿七町歩に對し一躍四百三十七町歩に達して居るといふ

一、蠶業の獎勵

この郡は古くから蠶業が行はれたが如何せん蠶業をやる者が多くない。家々わづかに半枚ぐらゐの掃立に過ぎなかつたものである。よつて地主を說いて桑田を擴張しそれだけ掃立枚數をふやして行く計畫を立てた。これは着々實現しつゝあり、農家の收入增加に大いに貢獻して居るのである

一、繩叭製造の獎勵

內鮮一般とした繩叭業界における鮮繩叭の位置は實に重要にあたひする。現狀においては或はイクラ作つても直に羽根がはえてとぶのではないかとおもはれる盛況だからである。むろん手間賃を余はど安いものに見つもらねば他地產との競爭には勝てぬ道理だが、農民の手がむなしくアイドルでをるよりも何ぼう救濟に役立つかわからぬのである。」

一、水利組合設立

前述の通り水利組合が設立され約七十萬圓ばかりの工事費を要するのでその大部分は土工費として農民のふところへ落ちて來る勘合である。

忠淸南道

沃野千里、天地に耳目を驚くすべてを見つくしたりといふのではないが大たいの印象を取りとめるだけの見聞はこれですましたつもりである。おもふに總面積五百二十五方里の內耕地總計二十四萬町歩、人口百二十八萬人中農業九十五萬人、ほとんど農業者といふてよい。沃なる平野をひかへ地味概して肥沃である。米穀總額四十四萬石、反當たり九斗六合、前途はありといはねばならぬが前年に比すれば一斗四升の增だといふからたのもしい。小作爭議は漸次增加、實際的行動に出づる嫌ひもあるが當局の介在で今日までの所無事に解決するを常とした。」

農村經濟は稍々比年旱水害を蒙り困難に陷り、殊に中農以下の疲弊殆どだしきものあり、金融組合の貸出三百五十五萬圓も殆ど全く固定の狀態だとのことであつた。しかし過去十年といふがごとき長い間の統計に徵すれば經濟の狀態は漸く向上にあるのであつて、當局の施措よく思想穩健なる農民をひきゐてその窮にはげましむれば前途の躍進見るべきものがあらうと信ぜられた。尤も道當局といふが本道地主は多く京城に在住するとのことであるから、この京城地主もまた道勢躍進に參加しなければならぬことは勿論とおもふ。」

値下認可前に 一先づ協議

「非公式に會見する」と蒲原遞信局長の言質を得た 電氣問題實行委員

京城電氣値下要求の市民大會實行委員田川、成松、鈴木、後藤の四氏は十二日午後二時遞信局を訪問し蒲原遞信局長および藤崎電氣課長に會見した、その會見の大要は次ぎの通りである

委員側　京電の値下申請認可前に於て當局に於て市民大會の要求を斟酌して認可の手續を採られる樣な事あり、再び市民との間に物議を醸すが如き事なき樣民間の意志を參考せられ成るべく之れを愼重して貰ひたい（成松）

局長　左樣心掛けてゐる

委員側　會社の聲明通り八月一日實施するとせばそれ以前に値下發表する事を前提とし尙會社より申請し來て當局が認可するまでに市民の大會實行委員に內示して穩當な協議がしたい（田川）

局長　左樣取計らひたい、勿論公式ではない

委員側　遞信局訪問はなるべくこれをもつて打切る事を望むからはつきり聲明して貰ひたい認可までに說明するとかせんとか……（鈴木）

と蒲原局長の確答を求めると局長も公式ではなく非公式に會見して協議してもよいと言質を與へた、委員側はなほその協議において當局が値下の率に對し至當と認められる程度が說明により實行委員が納得しうるものであればよろしいが、もし說明の理由があまり市民の要求と離ざかり、又はなつとくすることが出來なかつたなれば第二段の行動をとると聲明した、立合の藤崎電氣課長より市民大會側の調査材料があれば提出して貰ひたい參考としたいと申し込非常に兩者が接近して來た會見で終つた

ウ將軍隱遁

白軍の頭目

【ベルグラード十一日發電】ロシア白軍の頭目たるウランゲル將軍は麾下の白軍を解散してベルギーにおいて隱遁生活を送ると

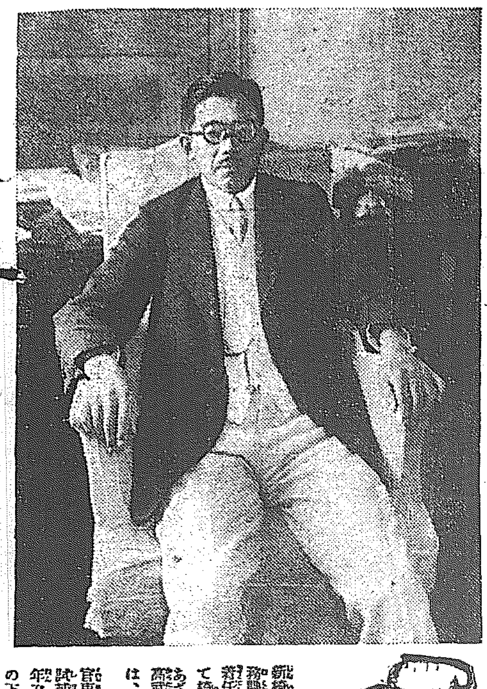

新椅子見參

前課長と因緣深い

專賣局庶務課長 上瀧基氏

新椅子見參の打どめに專賣局庶務課長上瀧基氏をものにする。就任以來三日目だといふ。從つて椅子も馴あたらしく。色合もあざやかなものである。前任の高武公美氏と呼び名も似かよふは、奇しき緣である。」

官吏の振出しは、本府屬の試補、東大を出てすぐの大正七年である。當時の工業務課長の下で事務官をしてゐたのが高武氏である、高武氏と上瀧氏と机をならべてゐた。課長が『こうたけさん』と呼ぶと、二人同時に立上がつたといふ笑話も出たのである

高武氏と上瀧氏の馴じみはこれを手はじめに何々深い。試補から總督府事務官にまわされ、十年十一月に林野調査委員會事務官となつて京城に歸つて來ると、その官舍が高武氏の住んでゐたものであつた

高武氏は專賣局の官舍が空いて引こす、そのあとに上瀧氏が入つたといふ譯。林野調査委員會にゐて、專賣局も兼任で山林課にも顏をだしてゐた十二年の六月から九月まで、課長が缺員なので山林課長代理をしたものである。後藤眞咲氏が課長でやつて來た九月に次席の事務官となり、十三年末全北財務部長、そしてこんどの專賣局庶務課長。

しかし高武氏の後任、因緣もこゝまでくれば面白い。小說の『偶然』もあながち作り事ばかりではないといふ事を氏の例で知れる（寫眞は上瀧氏）

國庫補助もなく 負擔增加は困る

京城初等教育の 改善委員會で論議の焦點

京城府初等教育改善調査委員會は十二日午後二時卅分より府土木課樓上において開催、高橋、韓相龍、高橋之助氏を委員長に推し韓相龍氏は委員長席につき、朝鮮初等教育の現況及び改善の原案は大家作成なるがゆゑに愼重審議を望み番外府尹は過般京城ホテルにて懇談會の席上お話申上げた通りこの提案は府當局案として決定したものではない、普ねく內地の例を採り根本的擴張計畫を樹つる最大限度の基準例としてお諮りするのであると說明し李範升氏は本計畫を實施せば負擔の增加を來す、現在の朝鮮人にその負擔力ありや、また國庫補助に對して質問し、長尾番外より國庫補助の望みなきこと、大正九年より十二年まで學務局において三面一校計畫實施の際五十萬圓の補助を得たことを說明し、肥塚氏は校舍新築に際し當局の補助率の提示を求め、長尾番外より補助率は道の地方費の財政の如何によつて一定せずと答へ、肥塚氏は更に朝鮮人の戸別負擔の實況を質問し、長尾番外より四百圓以上の年額所得あるものに賦課し一萬三千四百七十二名より十九萬圓を徵集せる旨を答へ、學校組合の負擔率について說明し大和與次郎氏は徵稅最低額四百圓を二百圓まで低減せよと主張し、李範升氏は國庫補助は納稅額に比例して補助せらるゝやと質し、長尾番外より國庫補助は一に當時の道地方費の財政狀態如何によると答へ、田中氏は學齡兒童の增加の現狀並ひに私立學校の狀況につき質問し、柏木番外遂年就學兒童は漸減しつゝあり私立學校の經營は相當に困難しつゝある、實質授業料徵集狀況等につき答へ、田中氏は府は將來私立學校を助成してその目的を貫徹するか放任するか府の方針如何、柏木番外より公立普通學校の生徒收容數は學齡兒童の四割八步。私立學校を合せて七割九步五厘にて私立校の買收は到底處置し得ざる旨を答へ、助成政策を採るが當然なるも意いまで手が屆きかねると答へ續いて金思演氏、李範升氏より交々私立學校補助につき力說し李範升氏は本案を實施するものとして五十萬圓の國庫補助を求めては如何と諮り、冠蔵氏は現在の學校費負擔額の過多なるを說き原案五十四學級增加を二十學級とし九十萬圓の經費を半減しその半額を國庫補助に待ち今少しく民度に適する樣したら如何と建議し、長尾番外より與年の國庫補助率につき詳細に說明し、韓委員長は一應學務當局に本案を審議する上に必要なる私立學校の現狀につき參考材料の提出を求めては如何と諮り滿場異議なく贊成し、近く學務當局より府內私立學校現況につき參考資料を提出することゝしこれにて質問をはり委員長韓相龍氏より小委員會を設け

第一部　學校擴張計畫

第二部　財政計畫

とするが適當として討議すべきやを諮り、四時卅分五分間休憩三十五分再開、田中議員は次回は議長提議の二部に分ち討議を審議すべしと主張し、高橋氏の贊成あり、佐々木氏は財と人間との不即不離を說き結局今一回委員會を開き各員の意見を闘はしたる上にて委員附託とすることになり午後五時閉會し、京城府尹より調査委員を增加の希望あり人選については府尹に一任した

朱乙溫泉で…… 旅の疲れを醫す

北鮮視察の湯淺總監

【朱乙にて向江特派員發電】十一日夜湯淺政務總監一行をのせて冠帽山を出帆した漁津丸は濃霧のため警笛を吹きならし一行の安眠を妨げること甚だしかつた。十二日午前七時半無事城津に入港したが豫定より遅れること一時間半、城津ではまづ郡廳に至り官民接見後孝子節婦の表彰をなし汽車で吉州へ向つた、城津へは中野咸北知事その他が出迎へ一行に加はる事中城津の民間有志は築港修築と城津惠山鎭道路改修および咸北地間の鐵道敷設の陳情をした、吉州から水廠までの十四里は咸鏡線未開通の所で總監一行は自動車でこれを突破したが、途中各所に工事中の線路を見受け咸鏡線中最も難工事とされてゐる古端トンネルは數日中に貫通するとのことで、總監は特に自動車をとめて現場を視察した、明川郡々廳で晝食をすませ更に自動車を走らせて午後二時半水廠着、こゝから汽車にのり換朱乙に向ひ午後四時朱乙着、朝鮮一の湧出量を有するといふ溫泉に入り旅の疲れを醫し旅館備館で安らかに眠つた

朝鮮鐵道網期成會

官民有力者を招待

【東京電話】朝鮮鐵道網期成の必要を中央の有力者に訴へその贊助を求めるために渡邊定一郎、國澤新兵衛、時坪鎭一の諸氏は十二日朝鮮關係貴衆兩院議員民間實業家を帝國ホテルに招待した出席者百五十名まづ渡邊氏の挨拶あり次ぎ國澤博士等の挨拶あり最後に大倉喜八郎男が來賓を代表して答辭を述べ散會したが同懇談會は正式に鐵道網の通り十七路線に決定した

しなば茶

殆ど全鮮各地でそれ〴〵電燈値下問題とその運動の行はれた結果の最も著しく現れたのは平壤である▲彼等は全鮮にさきがけして物產獎勵運動を實現せしめた▲それまでに行く間には大商店五六十戸がこぞつて消燈を繼續したといふが、それが感心すべき行爲か否かは別問題として、目的のために手段を選ばなかつた方だら▲然るに京城では電燈値下問題でその後引續いて運動が開始され十二日も遞信局長を訪問した模樣だが、この結果はどうなるであらうか▲その問題で熱心で然も穩健な運動の主張者であつて高山孝行君の今日職業を異にしたことは運動委員諸君も非常に遺憾であらう▲然し運動委員が熱心にやつて居るうちには結局高山君の理想の實現する時代もあるであらう▲大衆を誘導すると意氣込んで東上した鐵道網速成運動委員が知名の士を招待して大いに氣焰をあげて居るやうだ▲これまでは誰でもやるがさてこれからが大問題、一割や二割では充分の效果は現れまい。

賜盃御沙汰

總監と山本事務官に

【東京電報】行財政整理の功により左の兩氏に賜盃の御沙汰があつた

政務總監正四位勳二等　湯淺倉平

事務官正五位勳四等　山本犀藏

金盃一組（各通）

齋藤總督歸城

齋藤總督は夫人同伴去る十日より仁川別邸に靜養中であつたが十二日朝歸城した

各地の溫度

（十二日正午）

天津	八四	靑島	七九
上海	八八	長春	八四
奉天	八四	大連	七三
龍岩浦	七七	仁川	七三
木浦	八一	雄基	六六
元山	七〇	咸興	七二
釜山	八二	京城	七九
群山	七九	新潟	八一
營口	八六	潮岬	七二
境	八四	下關	八一
長崎	八四	名古屋	八六
石垣島	八六	旅順	七三

須崎遊廓樓主連が娼妓を悉く解放

【高知電報】高知縣高岡郡須崎町遊廓の樓主全部は不景氣の結果娼妓の全部を解放することゝなつた……廢止しこれを藝妓として雇ひ入れ彼等の自由を出來るだけ尊重することゝなつた……

廢業さす　京の試圖で

（こ）その藝者が未だ五月二千百圓で抱へた……

上海領事館の……

皇統譜の疑

……に關する疑義につき大審院より……しく廢止されることとなつたので……

傳書鳩　求メタイ方ハ　研究シタイ方ハ　月刊「鳩」

確實製造業　現金買入れ　サンブラシ商會　大阪市天王寺區國分町二一六　電話南五五一七番

ラヂオ卸　ハロワット　ラヂオ東洋總代理店　直輸入商會　神戸市八幡通五ノ九八　電話葺合三九五〇番　振替大阪七六七五〇番

公告　當會社定款第十一條ニ依リ七月十三日ヨリ第四回株主總會終了ニ至ル迄株券ノ名義書換ヲ停止ス　大正十五年七月十二日　朝鮮火災海上保險株式會社

京日案內　一行五號活字十五字詰五行一回壹圓五十錢但名ハ壹回掲ニ貳拾錢增料金前納ノ事

謝恩　中元大賣出し　七月十一日より二十日まで　器四割引其他品三割引　京城本町二ノ七三　翡翠商　裕興號

復興　第七回貯蓄債券賣出　豫約申込取扱　婦人外務社員採用す　京城明治町二丁目　證券部

醫師　招聘　當地某病院にて內科小兒科の經驗ある醫師招聘し度し希望の方は……

記者　青年記者一名採用　御希望の方は午後三時より四時迄の間に本社へ來社あれ　明治町一ノ七　朝鮮經濟日報社

外交　內地人にして手腕家を望む希望者は履歷書持參の事　櫻井町壹丁目十五番地　岡本

公債　特別高價に買受申候　京城府古市町三五（電本六九〇番）　各公債社債株券　江州屋本店

古本　高價買入御報參上　本店本町三丁目　文光堂書店　電本局參四〇八　支店同三丁目　電本局貳六四〇

京城　目拔の場所にて目下盛業中の菓子店を都合により讓渡したし　名在社

賣却　若草町河野病院前坐三百二十坪御希望により分割賣却　京城黃金町一丁目一九〇　電本一三四〇番　津田光藏

塗物　御一報次第カタログ進呈致します　學校用黑板及附屬品　京城櫻井町一ノ八七　電本三四八九　振替京城一〇九二　合資會社板谷塗工場

引越　荷造運搬　大小貸家無料紹介　若草町四〇（金井病院前）　電本三七二五番　ヒシナカ運送店

貸間　を求む人あれば高級閑靜の部屋八疊二間に附帶す六疊一間又は御電話にて乞ふ　南大門通二丁目　帝國火災內　小貫　電本二三六五

淋病　婦人病小便特効共　他一般病驗神速　京城永樂町二丁目六三　本町警察署横　天眞堂醫院

犬馬　牛猫治療入院　京城明治町壹丁目五九　小川家畜醫院　電本一五八九番

ほね　つぎ　うちみ　くじき　御依頼に應ず　天然堂

熊本　……

抽籤景品附大賣出し　〆切愈々迫る

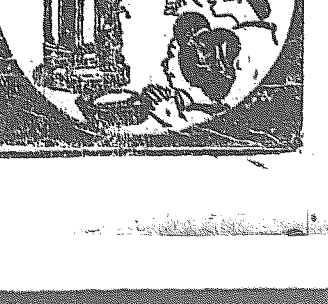

專賣特許　久能木式石油厨炉

〆切七月十五日限り　大懸賞……愈々迫る　賣出し規定書至急御請求あれ

賞品
一等　百五十圓宛　千五百圓勸業債券附
二等　壹百圓宛　第六回復興貯蓄債券（廿枚）右同
三等　貳拾圓宛　右同（四枚）
四等　以下……全部空籤なし

發賣元　東京日本橋區室町　久能木本店　電話大手一七七・一三八〇　振替東京一四五七　久能木式安全吸入器　久能木式氷枕氷囊

大販賣店　南大門通り　川勝京城支店　群山府九龍洞　醍醐園

地方の御注文に限り特に十六日郵便局消印迄有効　各地販賣店にても本店同樣に取扱ひ致します　抽籤規定書及重寶な御台所の栞　御申込次第送呈

…新に的婦として屋ひ入れ女の自由を尊重

…全國の輿論に向つてゐる …警務局長に面談協議を重ねた警務局長もこれを賛成し本日中に…全部

本場博多織

父の金三百圓 府內鐘路… ひ出た …たので父より鐘路署へ捜索方を願…

【上海十二日發電】さきに上海で…逮捕された…光…

寢込みを襲ふて 夫婦をめつた斬り

眞夜中に自動車で乘りつけた 兇器持ちの無賴漢

【釜山特電】夕刊一部既報、十一日午後九時頃釜山草場町三ノ一五一鮮魚商小林和一（四〇）方へ數名の無賴漢が押かけまさに就寢せんとしてゐた小林に向つて退去方を迫つた上其場を立去つたが翌十二日午前二時頃件の無賴漢等は手に手に出刃庖丁、棍棒などを携へ陸を一丁目の出組自動車二臺に

分乘 して再び小林方を襲ひ小林および妻女を土足で蹴起こした小林の右足その他三四ヶ所を切りつけ瀕死の重傷を負はせた、急報に接し所轄釜山署から司法主任黑瀨部長、酒井、原田、山田の各刑事等が現場に駈つけたが犯人はすでに

風を 喰つてその場を逃走したあとであつた、兇行の主謀者は府內南濱町料理店觀海の板場藤本芳雄（三三）で同人は兇行後十二日の一番列車で大邱に高飛びしたものらしく直に大邱署に取押へ方を手配したが他の逃亡者も自動車で巧に逃亡し所在不明である

慘劇 の原因は被害者の小林がこのうち落成したばかりの綠町遊廓菊水樓の板場籍本氏方の雇人某を解雇させそのあとへ大黑町末廣方の池內某を周旋した結果からしく加害者は全部釜山料理人組合の連中であるなほ小林の妻女も輕傷を負ふた

玩具一つにも 御慈愛あふる

御自ら御選定遊ばされる 東宮同妃兩殿下

【東京電報】東宮妃殿下は照宮御同伴で十二日午後二時御參內、聖上陛下を御見舞あらせられた上御內儀で兩陛下と御閑談後午後四時御還啓遊ばされたが妃殿下並に照宮殿下にはその後御風邪一つ召されたこともなく殊に照宮殿下の

御乳は 極めて御豐富の由で、乳人はたゞ夜間奉仕するに止まる程で、照宮の御發育は極めて御良好にわたらせられ御側々と御健康そのものゝ如くふとらせられ父母宮殿下の御寵愛は最も深く拜せらるゝ趣きに拜承する、殊に兩殿下は照宮の御養育については普々ならぬ深き御注意を以て遊ばされおもちやの如きも親く御選定の上ならでは御授けならぬ程で側近者は兩殿下の

御慈愛 に深く感激してゐる由である、なほ照宮は近く奈須野に御避暑のことで聖上皇后兩陛下の葉山行啓前に今一度參內御見舞並に御機嫌を奉伺されるはずである

鶴嘴て爆發 二名死傷す

【前橋電報】十一日午前十一時頃群馬縣利根郡上越南線湯桧曾トンネル坑口より一マイル四十鎖の地點で作業中の工夫が不發ダイナマイトを鶴嘴で突きあてた爲大爆發を起こし即死一重傷一名を出した

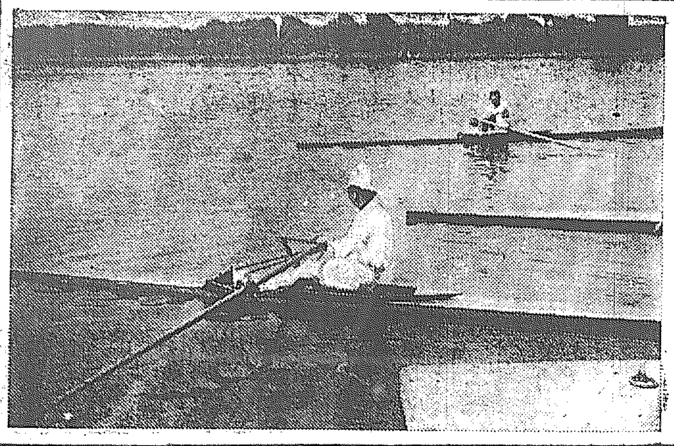

大宮人の對抗競漕 十日午後三時から東京尾久の學習院漕艇場において珍しくも宮內省と東宮職の大宮人等の對抗レースが催せられた、寫眞は御參加遊ばされた高松宮殿下とスタートに入る東宮職乙部本田侍從・西園寺公等

少年赤十字 十五日發會

府內各小學校では來たる十五日少年赤十字發會式を擧げる

陰鬱な日が 當分つゞく

いやな天氣模樣 豪雨はない

思ひだしても身ぶるひするのろひの七月十七日は近づいて來た、漢江未曾有の大洪水に雨が降り出したのがけふあたりに相當する半島にさいなやまされながら大雨が降りはしないかと、漢江流域民は暗愁を深めてゐる折柄、昨十二日の夜明け方からジメ〳〵と京城も雨期らしい氣分になつた山陽、北九州の大雨にいまに朝鮮にも豪雨が襲ふのでないかと氣づかはれてゐるが京城測候所では『雨期には入つてゐるが、朝鮮半島の沿海には低氣壓らしい氣壓もなくこのまゝでゆけば、滿洲にもたらぬぐらゐにジリ〳〵と思ひ出したやうに雨が降り當分は晴れもやらず降りもせぬくもり日が續くだらう』と氣流圖が成立つてゐる

帝國實銀の支店へ 數百名押し寄す

重役連の橫領發覺して 大阪の預金者騷ぐ

【大阪電報】東京々橋區の帝國實業貯蓄銀行本店の百萬圓不當貸出および重役が共謀して三百萬圓橫領事件發覺し頭取以下重役六名が背任橫領罪で檢事局へ送致された事が知れ亘るや大阪西區阿波座の同支店外三出張所にも各數百名の預金者が押かけ拂戾しを請求し大混雜を呈してゐる同銀行の預金は八百萬圓であるが大阪の預金額は二百八十萬圓に達してゐる一口百圓乃至一萬圓であるが貯蓄銀行であるから未だ拂戾しゝない

支那紙幣 十萬圓

僞造犯人一味 悉く逮捕さる

【大阪電報】大阪市南區瓦町二番町大村繁作（四〇）神戶市上筒通り七丁目佐藤敏男（三〇）の二名は支那交通銀行の十圓紙幣僞造を企て昨年六月北區東野田町織島辰次郎に右紙幣十萬圓の僞造を依賴し昨年末出來上がるや敏男は港區九條通り三丁目池田某外數名に賣却方を依賴した事から發覺し犯人全部逮捕された

トランクを拾ふ

十一日午後七時頃京城府山々臺でヅックのトランク一個を本町署員が發見、取調べたところ中には衣類二四點あり十九師團經理部一等計手澁谷總吉といふ名刺があつた、右トランクは本町署に保管中

えびでんぶは 有害と決る

道衞生課で檢査の結果 商品は全部廢棄

【仁川電話】最近慶南道當局において檢査の結果有害と認められ問題となつてゐた仁川府山松太郎氏の經營に係る『えびデンブ』纏詰に防腐劑として混入したサルチールサンについて京畿道においても檢査を行ひつゝあつたところいよ〳〵有害なる旨仁川警察署に通知あり警察では所藏品並に仁川府內各販賣店に持ち合せてゐた『えびデンブ』六百六十個は十一日差押および砂利を混入してこれを悉く廢棄したるほか鮮內各地の取引先にある商品の處分方をも通知した右につき製造元平山氏方では『有害と知つて故意に混入したワケではないがやむを得ない。需要の狀態にも鑑み今後暫く右デンブ製造は見合せすることにしたい』といつてゐる。

福神漬が二割も不足

鐘路署では九日十日の兩日府內に於ける福神漬の檢査を行つたが總計六三件のうち五分以內の不足五十五件、一割五分不足四件、二割不足一件あつたが二割不足のは府內昌成洞四六福本商店の福神漬で五十匁注文したるに十匁不足してゐたものである鐘路署ではかゝる不心得者を本署に召喚し說諭すると

直線飛行の 新記錄

時速一七三基

【パリー十一日發電】パリーペルシア間直線飛行に成功したアラシアール兄弟は歸還飛行の途中ブタペストの南で不時着陸し機體を破損したが搭乘者は無事であつた兩兄弟のレコードは廿六時間に四千二百五十キロを飛び時速百六十三キロを得てゐるがリナーモントレー飛行場で四十馬力ルノール機を使用し廿四時間に四千六百六十キロを飛び時速百七十三キロの新記錄を作つたフランス新聞界はこの成功を特筆してゐる

賭博檢擧

京城西小門町七支那人李寶（二三）杏村洞一二朴容寶（三九）天然洞二九陳基模（三四）三名は去る十日午後二時三十六計と稱する賭博をなし本町署に檢擧

慶熙、廣陵 第二回戰 戰跡を顧みて

訓練された 強チーム

體育協會理事 高橋慶太郎

廣陵は中學生チームとして訓練された好チームと思ひます、打擊に於てはチャンスを摑んで打擊を集中するの心得があり、中央高普はこれによつて慘敗し鐵道も之に惱み殖銀も之れが爲めに肉薄を受けた慶熙も之れに苦んだ。

◇守備の方面各のレギュラルシートには堅實であるが位置を變へれば陣形が亂る。まだ融通の利かぬ處は年若い中學生の已むを得ざる處であらう。

◇田岡正投手のスローカーブと其の球の廻轉には打手は少からず惱まされ鐵道は打擊を封ぜられたが慶熙の猛打者は數々之をヒツトした併し容易に許さぬ底力は確かにある。若冠武智のナイスプレーは數々ファンを魅了した。成績は二勝三敗に終つたが全體として好チームで寶塚チームの弟分の如き感がある。

◇連日の戰に左程疲れもなく能く

慶熙の打擊力

廣陵軍監督 山崎敦信

今日（十一日）は必ず勝つつもりでしたが又もやこんな醜態を演じました事はほんとに申譯けありません、慶熙がよく打つことゝベーランニングの甘いことは案外でした今日の敗因は第一回に角田が二壘打を飛ばした時サードに踏みとゞまつておれば好かつたのに本壘を踏まうとして失敗したと終りに敵の駒井を四球で出すつもりでしたが投手が間違つて打たせた事とです何にしても京城最後の戰を不首尾に終つたといふ事は衷心申譯けないと同時に思はぬ不勢で寶傳に堪へません。もし此次にお伺ひする期を得ましたらその時こそ充分皆樣の御期待に副ふ決心です

健鬪した山崎監督のコーチの努力の程がうかゞはれる。鐵道との試合と慶熙との第二回戰は力ある緊張せる近頃の好試合で今回の長征の御催は朝鮮球界の爲の良き試みで成功であつた。」

天晴強敵

三好（慶熙監督）談

廣陵の強いのには今更ら驚きました、苦戰してやつと勝ちましたけれども、まだ中學二年三年といふ連中で固めてゐるこの若い廣陵軍の偉力と尙延びゆく充分の素質を有することには敬意を表さずにはゐられません」

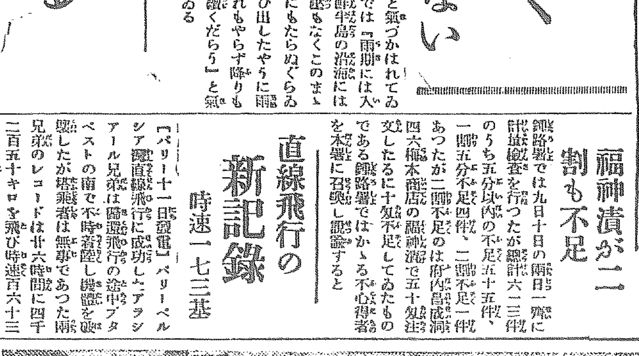

半哩はなれた 人家も粉微塵

死傷者百數十名に達す 火藥庫爆發詳報

【ドーバー（ニウジアーシー洲）十一日發電】既報當地を距る五マイルの地點にある海軍火藥庫は二回にわたり爆發し三個の火藥庫は倒壞し彈藥品貯藏所は巨大なる噴火口と變つた、爆發の現場より半マイルの家屋は全く破壞しあらゆるものは焰と化し火災は石油その他の燃燒物を燃やし石油の飛沫は十六マイルをさる地點まで達した死者は廿五名乃至五十名にのぼり、負傷者は約百名で行方不明者は多數で、爆發と熱氣のため避難された救援隊はその後夜に入るまで連續する爆發と熱氣のため避難區域に上つてゐる、爆發と同時に避難區域には半マイル以上侵入し得ないで居る、現區二マイルの圓內にある道路は一切閉鎖され一般民の通行を禁止してゐる

損害は 一億弗

當局の計算

【ドーバー十一日發電】當地附近の海軍火藥庫爆發の損害は當局筋の公式推算によれば附近町村の損害一千五百萬ドルを加算し一億ドルに達してゐる。

ラヂオを友に 野良仕事

日本ではラヂオをまだぜいたく沙汰の邪魔扱ひをしてゐる間に米國ではこれを盛んに利用してゐる、寫眞は片ゐなかの大農場で進行曲やジャズバンドの愉快な曲をきゝながら仕事の能力をあげてゐるところ。」この移動ラヂオは仕事の移動と共にどこへでも御供をして行つて農夫達を一日中勇氣づけてゐるのである

司法主任 サーベル戀しや

氣慨の持主…… 鍾路署 吾孫子警部

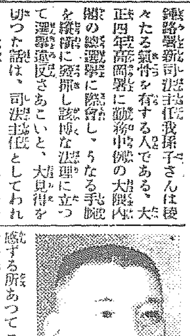

鍾路署新司法主任我孫子さんは稜々たる氣骨を有する人である、大正四年高陽署に勤務中例の大阪朝鮮聞の總選擧に際會し、うなる手腕を縱橫に發揮し該地な選擧違反さあこいと、大見得を切つた話は、司法主任としてわれらを感嘆せしむるに十二分の價値がある。つゞいて警部補のまゝで四方分署長をつとめたがいさゝか感ずる所あつてコレラの大流行の跡仕末をつけて六年十月六日附で一同を四方署轄民に集め、懷舊に關する訓示を與へたまゝプツリと腕の鐵を錆いてしまつたのであるが、その時の氏の胸中には燃ゆる野望と悲壯なる感慨が交錯してゐたといふ。」

それから二年警察についてゐたがやはりサーベル生活がなつかしくなつたのか、大正八年に渡鮮し鐘路署の保安主任を一年して高等警察として治安維持の中樞を握り赤や桃色の徒をして、畏怖せしめてゐたのであつた、本年三月慶州署長に轉じましたが、鍾路署司法主任とんく拍子に榮轉して再び歸つて來たのである、前途がよくつて手腕家ときてゐる、氏の前途は實に洋々たるものだ

手賀警部殿 鼓膜破りの事

本町署に手賀と稱する司法主任あり去ぬる十一日同署鎮道々場に現れ、巡査連相手に武道稽古しきりに努めてゐたが相手の面々鍛道のなれず少々あやまつてなくつても始末惡かせらるゝ心配もなきまゝにこゝを先途とうちまくりあげ句のはてには横面をいやといふほどなぐりつけて遂に左耳鼓膜を破つて熱心振を大いに發揮したので手賀主任『冗談だ冗談だ』と連呼しながら武道場の鬱りがいたくして辛さを嘆じて居る

米國領事訪問

私刑事件につき甲子倶樂部の成松、鈴木、藤總の諸氏は十二日總督府に松村外事課長および米國領事を訪問した

世界一周の 徒步旅行

秋光氏きのふ東京出發

【東京電報】歩行研究家として日本全國を踏破し素晴らしい記錄を作つた京都立命館大學出身秋光重行君（三〇）は既報の如くウオーキング世界一周旅行のスタートを十二日午前八時上野公園西鄉銅像前にて切つた汗じみたシャツに夏帽子姿で携帶品は手帳一冊といふ身輕さで一目散に飛び出し宮城、東宮御所、明治神宮へ參拜し東海道を下つたが同夜は平塚又は小田原に泊りで二年間を費し英京ロンドンに達する豫定であると

私刑の痕 薄らぐ

檢診した片岡博士の談

愛國少年會騷擾に對する私刑事件につき司法官會議に列席のため入城中の平壤地方法院の金井檢事正は十二日午後二時から總督府醫院皮膚科長警察醫士博士國田康氏、醫官醫學博士片岡八束氏に依囑して約二時間にわたつて種々取調ぶる處があつた、右について片岡博士はかたる『金井檢事正から何で傷づけたものか、何うすれば治癒するか、快癒までに、どの位かゝるか等について意見を求められたから自分の思ふまゝを述べておいた、もう

落下傘所要 時間 豫想的中者

十、十一兩日龍山練兵場で擧行された國際飛行落下傘の所要時間豫想懸賞投票は非常に人氣をあふり初日の投票二千五百十六票中的中（四十二秒）六人、第二日目投票三千六百廿三票中的中（四十二秒）十二名あり十二日午後三時總督官邸に於て新聞社員立會の上左の如く當選者を決定しそれ〴〵通知狀を發した賞品は十五日午後五時まで申出なき時は義勇艦隊に寄附すると

▲第一日當選者 一等旭町一大野信貞、二等明治町一の九古城朋彥、三等大和町一の井村上久人、本町釘本万徳尾良一、練兵町七の二浦川數雄四等以下十五名

▲二日目當選者 一等遞信東負務成所芦立勇、二等元町二の六七堀井忠男、三等社稷洞廿五背木光、漢江通十三大和大武、同十一の一丸木鋼三郎、四等以下十五名、等外廿二名

女流飛行士に 總督總監兩夫人から金一封

總督夫人並に總監夫人は十、十一兩日龍山で擧行された國際飛行出場の女流飛行家に對し十二日各一封づつを贈つたと

宗教講演會

滿洲各地を講演行脚中であつた東京神道社校長高倉德太郎氏は今十三日入城し太平通りキリスト教會で十四日午後八時から宗教講演會を催すはず高倉氏は帝大法科を秀才でとほしてゐたが中途法學研究をやめて牧界に投じ永年英國に留學したこともあり同夜の講演は一般青年女子には多大な期待をもたらすであらう（來聽歡迎）

高商庭球選手 全國庭球大會へ參加

京城高等商業學校庭球部は九大主催全國高等專門學校硬式庭球大會へ選手を派することゝなりダブルには金弼觀、佐々木、陶々山、山口、シングルには金弼觀、山口、李永鶴の各選手が東田監督引率の下に十二日夜出發福岡に向つた。

肺病に藥は無效

肺病に藥物も何等特效的の力がないのに不拘、新聞雜誌の誇大な廣告に迷はされて肺病の損失を受くる患者多きは悲しむべき事です。吾が社は茲に十餘年の經驗から生れた精神的の力な作用と、同人の苦心の末になる新自然療法を公開したいと思ひます月刊雜誌『自然療法』說明號を、『ハガキでお申込みの方に無代進呈致します。

神奈川小田原新久 自然療養社

"Ideal"

洗濯費のいらぬ 掛替品のいらぬ アイデアルカラー

洋鐵鋼鐵道船舶材料其他工業諸器械附屬品商 角野商店 釜山幸町 電話三三三番 振替京城九一一番

富士の山より名高いものは 東京安川コロダイシン 効力絶大 胸腹痛みに 安川コロダイシン

光輝足袋デス 見本一足一圓八十錢・一圓五十錢・一圓也 送料實費 東京日本橋區濱町二ノ三 川口榮治郎商店 振替東京三九一五九番

京城府內ニ於ケル特約店募集

あざ そばかす いれずみ ほくろ ヒフにキズなくフシギにとれる

儲かつて賣行の良い 友仙モスリン。有切二百尺で金拾圓

東京出切販賣所

生殖器短小衰弱の自宅簡易療法 ホンの僅の費用で、安全で、驚くほど効果が著るしい 多くの醫學博士大家の證明

東京新療法研究所

性愛の技巧 エリス博士著 鷲尾浩譯（好評廿五版） 發行所 東京市外千駄谷原宿 東紅社

肺 京城府練兵町六五 電話龍山八二四番 內科外科皮膚科レントゲン科 泳仁醫院 京城レントゲン診療院（入院隨意） 院長 平馬左橘

神經痛リヨマチス 快治劑 キクヨール 說明書は直接發賣元へ申込あれ無代贈呈す 東京淺草千束町二丁目大通り 發賣元 フジヤ藥房 代理店 玉置合名會社

愛別の十字路

【八八】 山中峯太郎作 細木原青起畫

金鑑が惡魔に

「欣二郎さん……」

力の拔けた彼の手を握りしめると、澄子は、うなだれてゐる彼の耳もとへ、呼び起こすやうな聲でいつた。

「……」

高いところから打ち落されたもののやうに、欣二郎は顏も上げ得なかつた。

「どうなすつたの？」

「……」

「え？ どうなすつたの？」

「……讀みませう。」

彼は、機械的に、つぶやいた。

「つまんないわ、こんな手紙、……」

さういひながらも、澄子は、讀みつけられる際に、またすぐそれを讀みだした。同時に、欣二郎の不意の動搖に、今にもどこかへ突落されるやうな不安を、彼女は、全心に暗く感じずにはゐられなかつた。

――門を出て、おれは下宿へ歸つてきた。生まれて初めての名狀し得ない胸騷ぎが、俺を、責めつけた。さうだ、それは、顏奕の跡跡をけがした、やるせのない悔恨だつたのだ。」――然し「欣二郎君、俺は、このざんげと共に君につげる。おれだけの擁護、おれだけの接吻、一人の擁護と接吻、そのために、彼女は、汚して、けがれたといはれるだらうか。それだけで、懺悔してない――。これを、おれは、君の冷靜な理解に、訴へずにはゐられないのだ。――

だが、その夜の俺が、今これを書いてゐる時に、澄子と自分を見る余裕を、もち得なかつたのは、むしろ當然だつた。そして、悔恨と自責とに、さいなまれて、俺はかへつて良心的な自分を顫てた。その方が、俺として容易だつたの。おれは、夜ぢう眠り得ずに、最後には、やけになつたのだ。朝になつて俺は疲れきつて眠つた。眠つてはまた起きた。覺めるたびに心に責められて、いよいよ、やけになつていつたのだ。そして隣の部屋にゐる古木医に起こされて

南の船にみのるてふパンの木の實は知らねども木村屋パンのほの甘き香りにこゝろおどるかな

話してゐるうちに、澄子を手に入れたなど、俺は、やけになつた余りに、そんなことまで、いつてしまつたのだつた。欣二郎君、だが朝から晝へ、時のたつにつれて、どうしても俺は、澄子に跪ずにはゐられなかつた。同時に、彼女の俺に對する態度を、どうしても見ずにはゐられなかつたのだ。まだ殘つてゐる良心の閃きと、やがからくる大家さとで、おれはまだ宇佐見の後を、思ひきつて訪問したのだ。そして、君も知つてゐる、あの時の應接室の氣分の内に、君の俺想にみちた視線を。おれは、事實、おびえて受たのだが、同時に、君の澄子への君の戀を、やがて直感し得たのだ。」

――所が、前から俺の苦手である、あの邪魔が、ちようど來あはせてゐて、しかも、彼が選ばれて、澄子のもとへゆからとは、俺にとつて、何といふ意外な、のろふべき事實だつたらう。それは、俺の魂から、殘つてゐる良心的な自覺を、一時に奪ひとり、やけそのものを、のろひと共に、あほらずにはゐなかつたのだ。」

俺は、邪魔よりも先に、大阪へ急行した。一列車が、遲くとも二列車の後には、憎むべき、彼――邪魔が來るのだ。」それは俺の恐ろしい焦燥だつた。どうにかして、澄子を、今は俺が奪はずにはゐられない。しかも、邪魔てゐる澄子を短時間の内に――欣二郎君、この時の俺こそ、全く惡魔だつた。そして、この惡魔を躍らせてゐたものは、前に響いた隣の部屋の古木医だつたのだ。澄子を手に入れたと、それを、やけになつてゐる俺から、ほんとの機に聞いた彼は、その事實を宇佐見家と澄子に向つての、警戒のたねにしろと、惡そのもの、惡を俺に吹込んだのだ。そして彼は、鋭利な短刀まで俺に貸してくれたのだ。

欣二郎君だが、俺は敢て避くまれ迄までに、宇佐見家を警戒するまでに、俺は惡に徹底し得なかつたのだ。――が、短時間の内に、澄子を奪はずにはゐられない――恐ろしい焦燥を更に煽きたゝせたものは、懷中してきた短刀の存在だつたのだ

京染はみのや一等

學藝界

◇美術院十三回展 九月五日より十月四日まで東京上野公園東京府立美術館で開く繪畫彫刻の二種。出品は八月二十九日より同三十一日までに日本美術館受付へ搬入のこと。

◇雜誌『草の實』 宮川吉備雄氏の個人雜誌、近く宗教運動に手を染むる由。

◇小野櫻山翁（南畫家） 十一日仁川より入城、十日間探勝の豫定で十二日金剛山へ。

◇宮崎應銓氏（俳人） 十日四平街より入城。十三日京城發往復三週間の豫定で高知縣へ歸省。

◇大原宏堂氏（同） 東京鮮銀總裁席檢査課（榮轉）二十二日出發赴任のはず。

◇老藤たつえ女氏（同） 病氣。大邱より浦項へ轉地加療中

◇安倍希堂氏（同） 鳥致院産業課出張所詰となる

文苑次回課題

短歌 泉 一人五首 尾上柴舟先生選

締切 七月十五日

賞金 一等一圓半 二等一圓 三等五十錢

注意 用紙は葉書（住所姓名雅號明記）宛名は京城日報社文苑係

京日短歌 尾上柴舟選

題『旗』――(五)――

◇ 大田 佐不ふみ子

大帝神去りましゝ旗の日に雨ふさはしく降りいでしかも

はろばろと兒の渡りし國の旗も空をめぐれる運動會よ

◇ 忠州 田村桂舟

大旗小旗翻たちならぶ山上の朝の嗣は吾が詣でけり

銘々に小旗うち振り草青き窓の小山に子等のほるみゆ

◇ 京城 野村いく也

時雨濃近づき來れば旗竿を入れむとするに早も落ち來つ

食堂の窓に見え來し島鼻の信號塔に立つ白き旗

新しい出版物

◇ 京城 柳田鶴野子

あかときをへんぽんとして翻る異國の空の日の丸の旗

もろもろの國に旗ありその旗のいづれがよきと子は問ひにけり

◇ 京城 有光美美子

旗竿にとりもちつけてしげみより子等はもだして鳥ねらひをり

新しく家居するとて夫と買ふ品に加ふる旗とはた竿

◇ 大田 紫 松子

うれしさを包みかねつゝ優勝旗かこみて子等はとびまはり居り

乳母車の中にもろ手をさしのべて旗振るちごに旗の風ふく

第一線を回想して 四宮二男著

著者は現に熊本縣刑事課長をつとめてゐる。本書は著者が既往において實際に取扱へた多くの犯罪中自ら痛感する犯罪事件のみを網羅して其の捜査と其の効果を知らしめんために公にしたものであつて放火事件、嬰兒殺害事件ほか二十數件は警官はもちろん普通家庭の人としても興味なくしては讀過できぬ（一圓五十錢東京市外込區横寺町日本警察新聞社發行）

◇童謠と歌遊戲の友（谷池茂雄著）學校敎育において行ふ遊戲は體育であると同時に敎化であらねばならぬとの見地から兒童心理に合致した遊戲をすゝめた書（一圓五十錢 コスモス音樂叢書の第二編 東京市外上澁谷コズモス書院發行）

◇入間俱樂部（八月）講談と落語と小說、趣味多きものたくさん：…六十錢東京芝區南佐久間町二丁目武俠社

▲さつき（六月）黒岩漁郎氏を雜詠選としてゐる俳句雜誌：…東京京橋弓町萬朝報社内其發行所

▲眞宗の世界（七月）五十錢東京芝區櫻田備前町大日本眞宗宣傳協會

▲青年（七月）十錢東京四谷かすみケ丘明治神宮外苑日本青年館

▲向上の青年（八月）二十錢東京丸ビル帝國文化協會

▲朝鮮總督府施政年報（大正十三年度）非賣品朝鮮總督府

▲新聞講座讀（六五十錢東京小石川區久堅町其社

讀者らん

▲總てさうですが、特に水道料の領收證は大切に保存なさいませ御注意申します私は知りつゝ二重に取られる所でした（專用栓の妻）

▲生後四ヶ月ポインタ種雌は運搬をよくします愛犬家へ差上げます（永登浦四六九岡）

▲高商對醫專の試合ははじめから高商に八分の勝味はあつた、高商が文字通りの最後の五分間の大奮鬪は眞の競技精神にかなつたものである（メイン、スタンド）

▲京釜線鳥致院の疑獄事件その後の經過は如何なつたのだらう知りたいものだ（腐敗官吏）

▲廿八日の全鮮中等學校庭球戰に師範と第二高普がぶつかつた時師範に一人も應援團のなきを見て京工の應援團は一生懸命加勢した、そして最後の決勝戰で京工と師範の對抗に京工の應援振の紳士的なるに快く感じた、さすが京工は選良校だけあると思つた、敵、味方の別なく拍手を送る所等、第一第二高普等の大いに學ぶべき所だ（感じた生）

▲二十年種痘コッホ博士が來朝した時北里博士の案內で東京の分貧民窟の衞生狀態を視察したがコッホ博士は石灰を散布してあるのを見てあれば何のためかと問かれ北里博士も返答に窮し冷汗を流したといふ事ですがこれは石灰乳を作らず石灰を散布をしたゝめと思ふ京城では今に非散布が暇認してゐるやうですがその後廢液でも變化して粉末を散布してもよい事になつたのでせうか（無學生）

經濟欄

九三▲三番八月中七圓九九▲四番八月末八圓〇四▲五番八月末八圓〇三出來高千石

り九八▲三番八月末七圓〇四▲四番八月末七圓より六圓九六出來高一萬五千石

迷だつたが大阪の當限落は安値取組で賣方に歩がなく…高見越しに大新の百十圓割れは買物だらうと唱へられて居た

七〇（大引）

大阪短期歩み十二日後場 ▲前場▲大新一〇八〇（寄）七…

七九九〇（大引） 大阪短期引跡 …一〇、九〇

廢兵反對す 對米債務協定

覆面の强盜 東京を脅す

…を盗四郎が目醒て…トル一發を浴…

罷めたい

十分伊澤氏は…が會見において…

黄金町の小火 十二日午…

金拾圓で商賣が出來るセルロイド玩具

本品は最近流行の三分の一なるが故に小賣商に多大の利益あり十錢賣より七八十錢賣に

至る珍形人形容物パケツガラ〲ラツパ其他種々なる流行品取合せ二百個拾圓 代金引替注文に應ず 箱代送料は實費を申受けます

東京淺草區新旅籠町三 森田商店 電話淺草四七三一 振替東京四二八〇

いやなわきがをサラリと治す 小林秘方の清腋散

◎わきが多の中で一番ヨクキク藥は幾多の經驗を積んだ小林の清腋散です イヤな惡性わきがも心地よく治る

價 一金壹圓（御使用法 特製品金參圓） 本舗 小林大藥房 全國有名藥店にあり

ずつうにすぐきく ノーシン

醫學士 小村榮三 小村醫院 內科 小兒科 京城旭町一丁目三三 電話本局一六一四番 血液一般病的檢査（毎木曜）

小兒良藥 ヒヤの奇應丸

奇應丸備へて 子供は健康！ 母は安心！

＝主効＝ カンムシ・早ツキ ケ・ヒキツケ ホウソ・ハシカ ヨナキ・青便 チチアマシ 下毒・其他 眞イ子供

藥價 二十錢 三十錢 全國有名藥店ニアリ

樋屋合資會社 大阪天滿 振替大阪二二六〇

健康第一 健康は胃腸から

ホシ胃腸藥

定價 一十八 四十五錢 クスリはホシ 星製藥株式會社 東京・大阪

宮內省御用品 日英米佛專賣特許 池田理學博士發明

食卓容器附 味の素小罐大賣出し

美味しいお料理はお家族團欒の食卓を益賑やかに致します どんなお料理でも即座に美味化する調味料味の素は團欒の一助として直接食卓の上で御隨意美味しく召上れます樣御使用して頂く爲今回體裁優美の食卓容器を特製し此れを小罐へ洩れなく添へて大賣出しを致します 尙別項の通り特別景品を添へてムいます 賣切れならぬ中に即刻お買求め下さい

景品種目

一、特別景品

壹等 額面金參拾圓（債券）壹百口 貳等 額面金拾圓（債券）參百口

參等 額面金五圓（債券）壹千口 四等 郵便切手帖（九拾錢）五千口

一、一般景品 特製食卓容器 七拾貳萬個

賣出小罐一個に對し一個宛洩れなく現品でお添へしてありますから御買上の節必らず販賣店より御受取願ひます

一、賣出數量 味の素小罐七拾貳萬個（此小罐には特に開罐切取線の處に食卓容器附小罐賣出しと印刷して御座います）

一、賣出區域 日本內地、臺灣、朝鮮、滿洲

一、賣出時期 大正十五年七月一日より開始、賣切と同時に締切ます

引換規定

一、特別景品一等、貳等、參等は引換券、四等は現品が何れかの罐內に封入して御座います。開罐の時に引換券在中の節は左記期間內に弊舗宛御送下さい直に現品を御送附致します著し引換券又は郵便切手帖が罐內に御座いませんでしたら其れは特別景品にお當りにならなかつたものと御承知を願ひます。

二、引換期間 大正拾六年九月末日迄とし其れ以後は無効と致します。

宛名 東京市京橋區南傳馬町一丁目十二番地 味の素本舗 鈴木商店特賣係

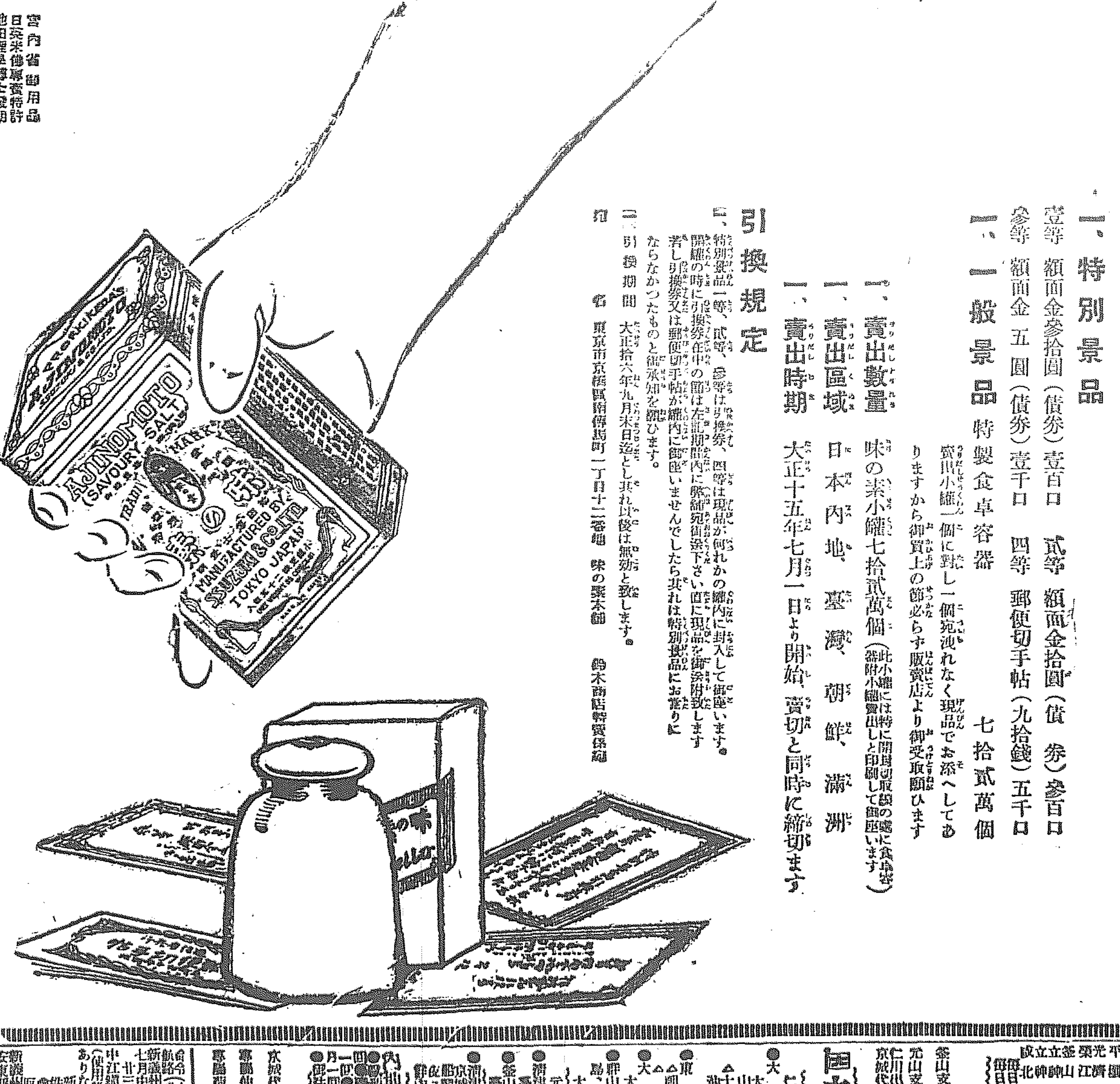

朝鮮郵船定期廣告 京城府光化門通二〇 朝鮮郵船株式會社

〔仁川出帆（代理店大阪商船支店）〕
天安丸 七月二六日 東京行
漢江丸 七月一六日 大阪行
[illegible]南丸 七月一四日 長崎三角鹿兒島行
東讚丸 七月一八日 新義州行
昌原丸 七月二二日 木浦行
巨濟丸 （寄港）日 濟州行
京畿丸 七月一六日 [illegible]行
慶尙丸 七月一七日 大連青島行
平安丸 七月一七日 釜山上海行
[illegible]南丸 七月二八日 [illegible]行
〔木浦出帆（代理店山野商會）〕
天安丸 七月二八日 東京行
漢江丸 七月一八日 大阪行
咸興丸 七月一六日 濟州島行
開城丸 七月二二日 多島海行
京城丸 七月一六日 仁川行
昌州丸 七月二七日 新義州行
[illegible]安丸 七月二二日 釜山上海行
平安丸 七月二二日 大阪行
〔釜山（出帆取扱店大池回漕部）〕
天安丸 七月二九日 東京行
漢江丸 七月二〇日 西鮮大阪行
春川丸 七月二一日 北鮮大阪行
[illegible]南丸 七月一七日 長崎三角鹿兒島行
天安丸 七月一五日 新義州行
京畿丸 七月二一日 北鮮行
釜山丸 七月二三日 浦潮行
平安丸 七月二三日 上海行
慶城丸 七月一七日 欝陵島行
新義州丸 七月一五日 江原道行
鎭城丸 七月二〇日 濟州島行
立神丸 七月一九日 宇品經大阪行
立神丸 七月二八日 元山經清津行
〔元山出帆（取次店大國商船支店）〕
清津丸 七月二二日 大阪行
春川丸 七月一八日 沿岸經大阪行
忠清丸 七月一六日 江原道行
白頭山丸 七月二八日 鬱陵島行
平壤丸 七月二五日 清津經大阪行
光濟丸 七月一七日 城津雄基行
榮江丸 六月一五日 雄基行
釜山丸 七月二五日 釜山宇品大阪行
立神丸 七月一七日 清津直行
立北丸 七月三〇日 元山發長崎航路
每日午前八時半 每日午後四時
電話 光化門 三八六、二八五、二三八四、二八七
釜山支店 佐藤町 電話長 一八四、一六四四番
元山支店 泉町 電話長 一〇三、一三四番
仁川出張所 海岸町 電話長 三五二番
京城代理店 內國通運會社 電話本局 一七九・三一〇番

大阪商船株式會社 汽船出帆廣告

仁川出帆
●大阪行（群山木浦經由）
大信丸 七月九日
山東丸 七月十四日
△十四小野丸 七月十五日
沖繩丸 七月十八日
●東京行
△明香丸 七月十七日
●大連行 七月九日
大智丸 七月十八日前十時
●群山、木浦、釜山、長崎、鹿兒島、三角、若津行
大智丸 七月廿四日
元山出帆
●清津、雄基行
豐南丸 七月十七日後五時
●釜山、門司、宇品、神戸、大阪行
豐中丸 七月十一日後二時
●清津行連絡御便利
京城驛午前發御乘車、元山御乘船御都合宜敷清津船ニ付京城ヨリ一書夜ニテ到着
鐵內主要驛ニテ通貨切符發賣ス
內地各港出帆主要航路
●阪神行每月一回●基隆行每月一回●京濱行每月一回●孟買行每月二回●爪哇行每月二回●南洋行每月一回●印度●甲谷陀行每月一回●北米行二週每一回●桑港行●ス●印度ハ船客御斷り
大阪商船株式會社仁川支店 電話二〇二一番
京城代理店 國際運送株式會社支店 電話一一七〇・一五九七番
專屬仲次 仁川本町一丁目 電話四二番
專屬商報 仁川港町六丁目 田組支店 電話七二番・一四三番

出帆廣告
命令航路（上海行 飛行航路）
新義州發新安州行 七月中 三日、七日、十五日、十九日、廿三日
中江鎭行 十一日、廿七日、卅一日
（使用船）雌飛丸、飛鳥丸、さぎ丸、ありなれ丸かもめ丸はと丸こま丸
新義州常盤町（電話四〇八番）
株式會社 鴨綠江輪船公司
取扱所 安東縣四番通小田代回漕店 電話六二三
北下南段口代理店 電話七
滿州 [illegible]丸

京城日報 夕刊

日本領事が默認したと 張作霖が一苦情か

…なる監視の目をかすめて脫出した…目下行方不明であるが奉天附近にいよいよ…時より監視の任にあつ…あり適當の機會において日本に…後難をおそれ…

伊澤總督 東京市長就任

…せり川崎内務次官、小島、松本の各氏と協議…木武吉…する處あつたが氏は…と多くを語らなかつた、なほ同日は外出もせず十二日午前八時發…

伊澤總督の辭職手續

…たので…閣議で….の結果を報告し…後任についても一應の諒解を求め…

伸びんがための陳情は頼もしい

咸南地方の視察を終へて 湯淺政務總監語る

【咸興特電】咸南の視察をなへて羅北城津に向ふべく滿洲丸のキャビンにある湯淺政務總監は左の如く語る

北鮮は未開の地でこれが開發は今後の施設に俟つところが多い先づ咸南の農事について云へば耕作約四萬町歩で今後水利事業の普及により更に四萬町歩を增加することができると豫想され云つてゐる。現在道内に五つの水利組合があり、内一つは思はしくないが他の四つは皆成績が好い、元來水利組合については一部農民に反對するものもあるが現在ではその

利益が 漸次周知された模樣で東拓へ小口水利資金を要求する向が漸次增加して來たといふことで實に喜ばしいことである、又農民の自覺と共に金肥の需要も增加し前年一萬枚内外の豆粕を使用したのが本年は五萬枚に達した、この金肥使用に就いて咸南では使用した所とせぬ所との收穫豫想の懸賞をして農の興味をそゝり金肥使用の効果を知らせてゐる。幼稚な遣方ではあるが頗る奬勵の資になつたさうである。咸南の開發に

新紀元 を劃せんとするものは例の朝鮮水力電氣會社であるこの會社で製造する窒素肥料は年額卅萬屯に達し現在日本に輸入しつゝある窒素肥料をこれで防止し得るに足るが年々三萬屯づゝ輸入が增加してゐるさうだから販路は益々擴大される一方である、この會社は十四萬キロの發電をするから餘剩電力の供給については咸南地方の埋れたる產業例へば木材、鑛山、精米の如きも著しく發達を期し得られるであらう、斯うして地方を廻つて見ると地方有志から

各種の 陳情が山の樣に提出されこれを一々實行してゐたら總督府の豫算は三億圓あつても足らぬであらうが意見を具陳されるといふことは民意を知るために非常に好參考となる、できることは努めて民意に副つて行きたい、今まで受けた多くの陳情を見ると大部分は伸びんがための陳情で救濟を意味する陳情でないことは實に頼母しいことで總督府の豫算にゆとりが生じたら漸次實現されて行くであらう。西湖津に

築港を 設けることは元山の築港を奪ふことゝなり、元山咸興が反目の間にあつて朝鮮水力電氣會社の窒素肥料工場も兩地で奪ひ合ひの狀態だからこゝで自分が西湖津の築港價値について云ふことは憚かるがもし窒素肥料工場が咸興に決定する樣なことになつたら築港問題も解決するに至らう、(向江特派員發)

西湖津築港 速成の急務

咸興の有志が視察中の湯淺總監に陳情

【元山特電】十一日湯淺政務總監は咸興で道物產陳列場を視察し、咸南の名產として知られてゐる明紬と麻布を買上げ咸興から四里隔てた咸興郡雲田面にある本宮にまうでた、本宮は李朝の始祖李成桂の生ひ立ちし所でまたまつつてゐる所である、こゝから更に自動車を走らせて西湖津に至り、咸興の有志から西湖津築港速成の要望を聽取した、咸興における官民はこの築港の速成によつて未開のまゝ放置されてゐる木材、石炭の開發をなし石炭の產額開發に資せんとするもので、更に目下工事中の水力電氣會社の窒素肥料工場が創設するに至らば西湖津の築港は

急務中の 急務に屬するものといつてゐる、一行はこの地を詳細視察して午前十時西湖津發列車で元山に引返した、總監の咸南における二日の視察には本道の金知事が絶えず傍近くゐて詳細に說明するところがあつたが、金知事は日露戰爭の際我軍中將として出征し、轉戰身に數ヶ所の傷を負ふた經驗を有し頗る豪放な氣性で道勢の說明も大言壯語頗る追擊的であるが、總監は絶えずほゝえみつゝ聽取し深く咸南の施設に

意を留め るもの〻如くである、咸興から元山への各驛には地方の物產を集め見事に陳列して總監に供覽した、總監は熱心にこれ等を觀察して永興驛では明紬を、高原驛では木炭を買上げた共にその地方有數の產物である、午後三時多數官民の出迎へを受けて元山着、自動車で府尹官舍に入り小憩後府廳樓上で官民を接見し、李子爵の來訪を受け、更に官民の意見や陳情を聽取し滿洲丸で羅北城津へ向ふべく滿洲丸で午後六時出帆した

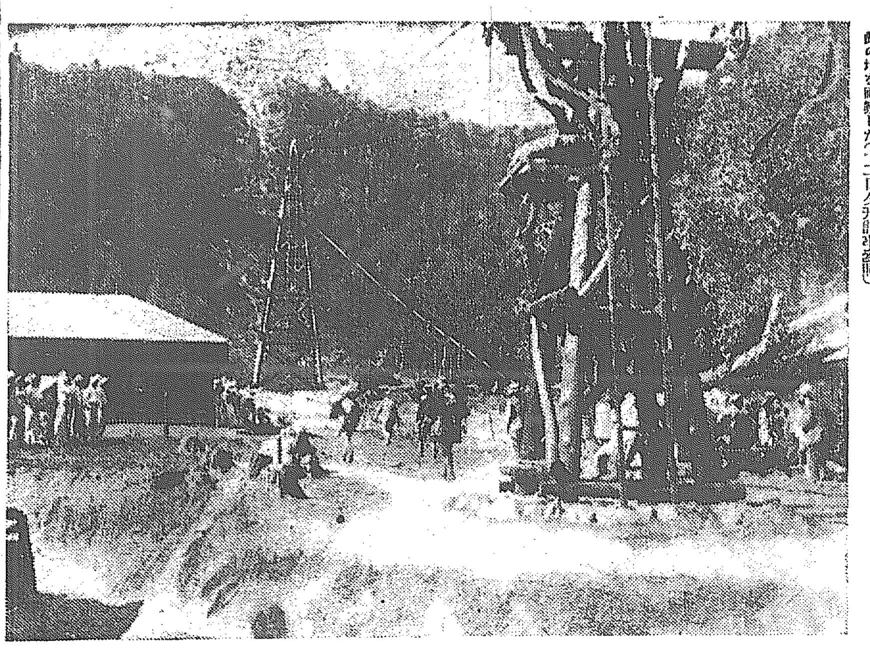

朝鮮水電發電所の工事 咸興新興郡永高面内にあり赴戰江の水を二萬四千間の隧道で日本海側に導き二千尺の落差を利用して十三萬基の發電をなさんとするもので資本金一千萬圓を要し將來窒素肥料の製造を開始する事になつてゐる 咸興から自動車で十八里總監は十日此の地を視察した(十二日夕刊記事參照)

張作霖 十一日歸奉

【奉天特電】張作霖は吳佩孚との提携成つた爲十一日午後五時半奉天驛着多數に出迎へられて歡聲裡に城内に入つた

對英債整理 佛藏相渡英

【パリー十日發電】佛國財政長官カイヨー氏は下院において信任投票をうるや對英債務整理に手をそめる事となり專門委員はいよいよ十日夕ロンドンに向け出發する事となりカイヨー長官も火曜日に右一行を追ふて渡英する事となつた

東京市長就任を 伊澤氏斷はる

狼狽した三木武吉氏 首相に懇望方を泣きつく

【東京電報】十一日總督府から上京した伊澤總督は十二日午前十一時内務省に濱口内相を訪れ東京市長就任問題につき「自分は健康が勝れぬため就任は辭したし」と申出でた、それが爲市長をかつぎあげた三木武吉氏は非常に狼狽し直に若槻首相を訪問して伊澤氏に市長就任方を懇望されたき旨熱心に依頼するところあり、かくて同日午後首相は總督と會見することとなつた

第一黨のお株を 政友會には讓れぬ

憲政會躍起となる 新正派引入れもよしわるし

【東京電報】憲政會所屬代議士の現在數は百六十三名で政友會より僅に二名多いだけで第一黨の面目を維持してゐるが、彼の内閣改造問題以來政府並に與黨に對する國民の信用著しく失墜し殊に最近行はれた大分縣補缺選擧茨城縣多額納稅議員補缺選擧の結果は全く豫想せざる敗北を見、形勢至極考慮を要するものあり來るべき大阪の補缺選擧も亦昨今の情勢は極めて不利で苦心は明かである、一方政友會は來議會までに本黨より數名の入黨を豫期し居り此の儘にて進むにおいては政友會は結局少數の差を以て第一黨となる可能性ありと見られ政府黨たる憲政會が第二黨に落ちる事は政府として、極めて重大なる結果を招來するのであるから憲政會内部に於ては昨今これが對策につき少らず苦慮してゐる、しかして同黨の一部では五一議會來離黨として終始せる新正俱樂部より數名を拉致して政友會に對抗し第一黨の地位を保持すべしとするものがあるがかくして同俱樂部より交涉團體の資格を取り去る事は寧ろ政府として不利益なので當分問題になり難き狀態にあり、憲政會がこの際如何やうに黨勢を擴張せしめるかは同黨幹部の重大問題として少からず注視されてゐる

正當理由なくして 倒閣は不可

飽迄政策を本位とする 本黨首腦部の態度

【東京電報】本黨少壯代議士は十二日午後二時から再びステーションホテルに有志代議士會を開くはずであるが、右少壯議員が會合するの目的は本黨は依然第三黨として政局に重大なる關係ある以上五十二議會に臨むにあたつては慎重の態度をとるべきであるからこれが對策を顧慮して最高幹部の方針決定に資する爲適宜進言を忘ることとなからんとするにありと、一部傳ふるが如く少壯議員が反政府的に硬化した結果ではない、從つて一部には昨今憲本の過去の關係を一掃し政策的に自主獨往解散を賭して進むべしとするもの、又本黨の態度は現内閣に非違秕政の責むべきものあらば勿論これが糾彈を斷乎として行ふべきではあるが、特殊の正當なる理由なくして倒閣を企圖する如きは本黨立黨の精神に悖ることと大なるもので、本黨はあくまで國家本位、政策本位を以つて新政策確立を心掛くると共に政府の新政策確定を俟つて黨の態度を決定し五十二議會に於ても正々堂々の論陣を張り自黨政策の遂行をはかるべきであるが、今より五十二議會に於て前議會同樣、憲本間に政策協働を行ふべきは予斷しがたきところなると共に政本の政守同盟に至つては頗る重大でなく只現内閣を倒さんがため政友會と結ぶは斷然避けねばならぬ」との意向をもつてゐる

辭令【十日附】

道立醫院醫員 田中玄英

任朝鮮道立醫院醫官(七等) 平安南道在勤を命ず

同上醫官 布留川浩

陞敍高等官六等

關税會議再開に 何時でも應ずる

日本は列國の信任する政府さへ出來れば

【東京電報】我外務當局は關稅會議再開の關係上支那政局の推移に異常の注目を拂つてゐるが、奥保の成行は北京政局安定の先決問題たる國民軍討伐に全力を注ぎこゝ一、二ヶ月の内に戰局一段落をつげ、正式内閣もそれまでに目鼻をつけいはゆる列國の信任する政府が成立せんとしてゐる次第であるから、日置全權はこの場合直ちにこれに應ずべく九月下旬までには北京に引返すだらうと外務當局は見てゐる

日置全權歸國未定

【北京十一日發電】日置全權、佐分利委員の歸國出發は未定である隨員一行の一部は十五日出發歸國する事に決した

俸給支拂 一二割

【北京十一日發電】財政部は六月分俸給として關稅保管金三百萬元を十二日受取りこれを以て各部の經費支拂に充てるであらうが俸給としては一割乃至二割の程度にしか割當てられず大部分は軍費に振向けらるゝものであると

學務課長會議 十三日から

各道學務課長會議は總督府新廳舍で來たる十三日から十五日まで李學務局長統裁の下に開催するはずで出席者は各道十三名の外學務局各課長その他關係者であるがその日程は左の如くである

▲七月十三日午前總督訓示及總監指示、午後諮問事項 ▲七月十四日午前諮問事項午後各道提出意見及協議 ▲七月十五日午前事務打合、午後事務打合

東大醫學生來鮮 東京帝國大學醫學部では今回滿鮮視察團を組織し朝鮮および滿洲における各大學、各病院その他一般名所舊蹟の外衛生狀態を特に詳しく調査見學することになつた、一行は四年級代議木本立氏をはじめ約卅名で七月卅一日東京發八月二日京城着の豫定で二泊の後更に北行奉天長春を經てハルピンに至り再び南下し滿鐵沿線全部を見學すべく期間は約三週間で一應は大連より別れて北京上海へ行く計畫である

人事消息

▲池田殖產局長 ▲松本水產課長 十二日歸任

▲朴泳孝侯 十一日仁川へ

▲朴江原道知事 ▲松島全南學務局長 十一日浦尾へ

▲澁谷京南鐵道理事 同浦尾へ

▲東京武藏高等學校生徒十一名 同三重旅館へ

▲黑木鑛務課長 兩三日中に歸任

▲境大邱覆審法院檢事長 十二日退城

▲倉賀野侍從武官 十一日夜歸任

▲大村鐵道局長 十二日入城

▲古川遞信局長 ▲四洮鐵路事務所長 十二日夜通過内地へ

▲三矢警務局長 十三日午後九時五十分發東上往復三週間の豫定

對山錄

段汝撫が半年のいのちを託した新民屯戰事分館を脫出した落人の身には張作霖の猟番にも心おかるゝだらう。

◇と、その張氏は得意の猟音あらく凱旋將軍は北京へ歸つて來た。あだかも凱旋將軍でもあるかのやうに。

◇『必勝』はよいが『慌惡』はけしからぬ、時代がゆるさない。段氏といふやうな無節の軍士を段氏をはふつて張氏の天下、何ほどの捕獲あるものぞ。賜り物にしたき日本側態、強いばかりが武士ではない。

◇憲政會百六十三名、政友百六十一名。政友のきはひ立つはこれ、憲政のなやみもこれ。ただの二名だからなると、たとへ陣笠でも千金萬金にあたひする。そのへんに實物はないか。

◇關稅會議は將軍したばかりだと外相がいつたおかげで日置全權も歸るに歸られずおしりをモヂモヂ。どうだ、イッソ蠅嶺で押戻しては。

◇最後の土俵際で伊澤氏のウッチャリ。うまくきまつて三木ブキ色をうしなふ。失つた以上メッタに色上げは出來ぬ。

◇このごろの巨頭は油斷がならぬおとなしく神輿にのつてはゐない。かついでゐる內に飛び出してしまふ。

組合聯合會を 法認する

勞働法案改正

【東京電報】五十一議會で審議未了に終つた勞働組合法案は來議會に再び提出されることは確實とみられてゐるしかして再提出に際しては自然多少の修正をせねばならないが即ちその修正ケ所は、一、組合聯合會を法認する 一、組合の法人強制を任意とする

內閣に祟る 海軍補助艦

【東京電報】豫算編成期の接近につれ海軍補助艦建造計畫については貴族院における財部海相の言質や海軍部内の強硬論者の主張等あつて今年も昨年の如き紛糾を惹起さずんばやまざる形勢を示し、すでに公正會代表者は早速該件について質問する等の事あり此趨勢については徹底的に追窮し內閣の運命を賭する重大案として見られてゐる

あすの天氣(十三日)

高氣壓は本邦東北地方から半島の東岸にひろがつてゐるが西部は氣壓配置が不安定であるが曇りがちの天氣である昨日は國境地方に少雨があつた

豫報は 曇

溫度	十二日正午	二六、一 (華氏) 七九、〇
	十一日最高	三二、二 (華氏) 九〇、〇

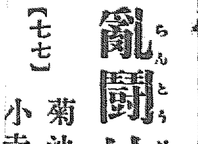

亂闘地獄

菊池曉汀作 小寺耕擴畫

【七七】

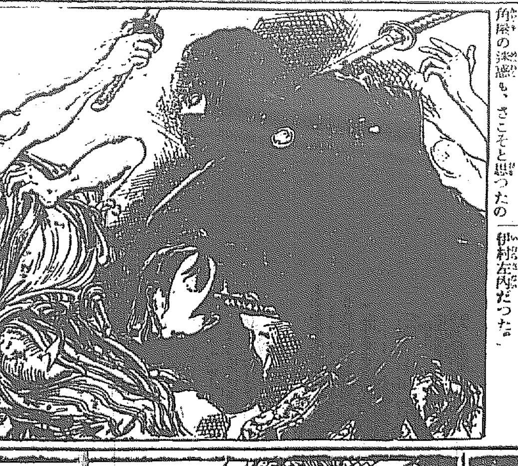

亂闘の巻(六)

角屋の店先での新選組浪人共の亂暴を聞きつけて、かけつけた廓の若い衆も、相手が新選組の浪人だと聞いて、迂濶に飛び出して口を利かうといふ者もなかつた。

するとそこへ、山岡頭巾を眉深に冠つて入つて來たのは大兵肥滿の、立派な一人の武士。それは豹堂琢馬であつた。近藤勇が此頃足繁く、島原の角屋に通ふと聞へ聞いて、あはよくば今宵島原の廓の往きか、歸りをねらつて、たゞ一擊に、彼をきり倒してくれんと、人忍びやかに來て見ると、角屋は時ならぬ落花狼藉たる態に、しばし門口の人群の中に交つて樣子を見て居たが、それは近藤勇ならで部下の四五人が長い刀を拔いての亂暴、容易に納りさうもなかつ〔た〕。角屋の迷惑も、さこそと思つたので、人だかりを押わけて入つて來たのである。

『何事ぢや、所詮も思はず……まづ待たれい』

どつしりと重い口調で、かういひながら一同の前に立ふさがつた。ハッと思つて一同が見詰ると山岡頭巾をま深にかむつて居るからその顔はしかと判らないが、一かどの立派な武士である事だけは知られた。

『しさいはしかとは存ぜぬが、見受くる所、余りに酒興が過ぎて場所柄かへつて不粋の振舞、訊まられい』

一同をどうあつても威服せいでは置かぬといつた、おちついた態度は、りんとして威嚴を見せて居た。

酔ひしれた新選組の浪人共は、場所柄が場所柄だけに、日頃京洛中にその名のとゞろき渡つて居る勢力をおとすまいと、虚勢が手傳ふ勇氣を見せて、

『我々は新選組ぢや、邪魔立て致すな』

『何故かは知らぬが、そこ退けッ』

『退かねば、打つた斬るぞ』

浪人共は、肩をそびやかし、拔身のつかをかたく握つて口々にわめいた。

『ワハハ、、、汝等は新選組の浪人共か、左樣聞いては、此方で生かして置けぬ、冥途のみやげにそれがしの名を聞かして遣らう、名前を聞いて驚くなッ』

『うぬ!』

『不埒者!』

伊村左内初め浪人共は、ジリジリと詰寄つた。

『ワハハ、、、汝等のそのやせ腕、それがしを斬れると思ふか……それがしは豹堂琢馬ぢや』

豹堂琢馬と聞いて浪人共はびつくりして、

『何と……豹堂琢馬と……』

とあふむ返しにかういつたのは伊村左内だつた。

豹堂琢馬の眼は、眉深い頭巾の中から、物凄く光つた。と、

『エイッ!』

拔手も見せず。となり拔生じて切り下した。とバタリ……肩先から深く切り込まれて、伊村左内は打ち倒れた。

『豹堂琢馬覺悟せい』

横合から切り込む一閃電、豹堂琢馬は素早く體をかはし、石につまづいたと見せて、身體をよろめかせながら、前に飛つた一刀、

『うむ』

うめいて相手の一人は地に倒れた。この時、續いて切り込んで來た一人。豹堂琢馬は、背眼に據へた。又後より一人、忍び足に寄るや『エイッ』鋭い氣合が響き、豹堂琢馬が切られたかと思へば氣合の瞬間に、琢馬は『エイッ』體をすくませるや、前の一人を切り拂ひ、後から流れて來る一人を、返す刀で見事に切り伏せ、五人の中四人まで切り倒してしまつた。殘る一人はかなはじと逃出して逃げ去つた。琢馬は手早く一刀の血のりをぬぐふや鞘に納め、立ち騒ぐ人群の中へまぎれ入つた。

新界の權威 三羽鶴 鯉印 タオル 良い品は必ず此の標章

サートー服 スタイルの巧 品質の絕對保證 (生地見本御請次第) 作業服 學生服 大阪市土佐堀 佐藤商店

モスリン友仙・綿布各種 現金正札 洋友物卸問屋 合名會社 原彌商店 大阪市南久寶寺町

衞生大掃除にはお忘れなく! 宮内省御用品 今津博士證明 衛生試驗所試驗證明 蠅、蚊、蚤 南京虫 其他虫類一切をわけなく全滅す ▲衛生大掃除に床にタゝミ蟲類を根絶し傳染病の豫防さなる 公衆衛生の爲 ◎各家庭に是非御用意を 人畜無害 イマヅリ蠅取粉 今津化學研究所

日の出馬印 カンプラ油 芳香優秀 防臭殺蟲消毒用 大阪市備後町 八幡商會

虎印メリヤス 夏物品揃 メリヤス 雜貨 運動用品 現金問屋 (見本陳列販賣) 吉川長兵衞商店

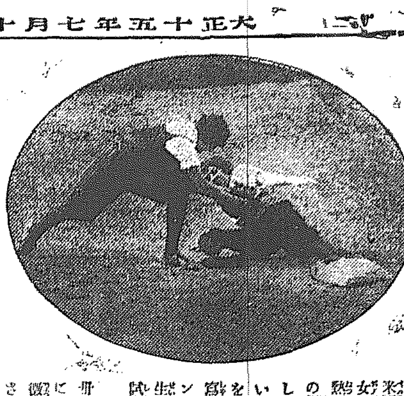

○米國では、近頃女學生間に野球熱が盛んで、大の男を向ふへ廻しての目ざましい試合に、氣焔をあげて居る。寫眞はウエスコンシン大學女學生チームの野球試合。

○卅八才まで滿洲に居住すれば、徴兵檢査を免除されると聞いて滿洲へ高飛び中の數鼻鮮大垣面栄宰榮生倉橋八郎といふ非國民が、新義州憲兵隊に捕はれ、大垣まで護送。【新義州】

○最近の調べによると、鮮内の内鮮人結婚は四百四組で、その中鮮人で内地女と結婚した者百九十七組、内地人で鮮女をめとる者百八十七組。京畿道の八十五組が筆頭、次ぎは慶南の七十三組、慶北の四十一組、全南の卅三組といふ順。

○十一日午前十一時、咸興發元山行の一一四列車が元山へ向ふ途中、放牛が線路内に立入つた爲、二回徐行して事なきを得たが、鐵道局ではこの種の事故が頻發するので、特に意を用ゐてゐるが、一向實績があがらないので手を燒いてゐる（元山）

○元平安南道地方課雇員藤岡好藏（三二）は、昨年美人の細君に死に別れてから、精神に異狀を來たし役所も免職になり、平壤寺町笠井某方に厄介になつて居たが過日死んだ妻君に似た女が町遊廓長崎樓に居ると聞いて矢もたても溜まらず、笠井某所有の十圓勸業債券四枚を盗み出し、それを質に入れて遊興して居る處を、逮捕せられた【平壤】

○アムステルダム、ブラッセル、パリー間の旅客輸送飛行機が十日ブラッセル附近の玉蜀黍畑に不時着陸し、操縦者と乘客のアムステルダム銀行取締役は慘死した【ヘーグ發】

○内外綿第三、四工場職工は、十日午後三時半從業員會を開き、工場監督と衝突し、警官隊は總出して退散せしめた。檢束者十名あり、一名の重傷者を出す【上海】

○十日關東廳からの電報によれば、同地方に又々大地震あり、死者二百廿二名を出したと【アムステルダム發】

○府内觀水洞八五張允一（元）は、常に長男の鎭尹氏を戒めてゐたが、尹氏が怒つて實家に歸つたので喧嘩相手がなくて寂しくなつたのを悲觀し、十一日朝昔性劇藥を服用して自殺をはかつたが苦悶中を家人が發見、手當を加へたが生命危篤だと

○十二日公設市場値段は正肉牛一斤一圓十錢、池の尾一圓五十錢、背柳八十錢、川柳四十錢▲釜鯛大阪百匁一圓四十錢

拳銃の發射に熟練した怪犯人
東小門派出所警官狙撃事件
犯人の目星つかず

兇漢の警官狙撃事件につき十日夜を徹して物々しい警戒を續けた東大門署では十一日も引續き全署員を督勵して必死の活動を續け同日午後一時京城地方法院松前檢事は同署において更に詳細な犯行狀況を聽取して引あげたが午後七時より道警察部東高警察部長李刑事課長加藤東大門署長原西大門署長の外三輪鍾路署高等主任吉野警部補等參集の上ドアーかたく閉された署長室において捜査方針を確立すべき重要な會議が行はれ約一時間半に渡つて論議が交はされたが何分物的證據少く又被害者に記憶のない爲にハカバカしく事件の中心點に近づき得ぬもの如く結局ケースが七個ある點よりおし入強盗犯人と認定されたもので犯人の如く最新式モーゼル三十番程十連發のピストルでしかも犯人はピストルの發射に巧な者である事が推論され十日迄分立してゐた二つの捜査方針を綜合しあたかも國境を襲つて發射するが如き擧に出た不逞の徒が突如派出所を襲つたものとし專らこの方面に探査の歩が進められ殊に重大犯人の慣習的手口をたどつて嚮三日は府内に潜伏しゐるものと見込まれて居るが持久的捜査に入るのやむなきに至るであらうと思はれて居る

不穩事件の十七名起訴
治安と出版法違反で

國際共產黨朝鮮五箇天道教青年同盟員朴來源等一味にかゝる不穩文書事件は鍾路署の探知する處となり一網打盡未然に取押へられ續いて金恒俊外四名の第二共產黨事件もまた檢擧され爾來京城地方法院思想係檢事はしば〳〵西大門刑務所に出張し嚴重取調べつゝあつたが十二日を以つて留置期間が滿了となるので十一日の日曜は非常な忙しさで調書類を自宅に運ばせて調書作成しいよ〳〵十二日天道教事件の首魁五名外十一名共產黨事件の五名をそれ〲治安維持法違反および出版法違反として起訴した

運轉手を殺し自動車强奪
奇怪な殺人事件

【名古屋電報】去る六月十七日岡崎市驛前三浦タクシー支店自動車運轉手樺川俊郎（二七）が乘客をのせたまゝ自動車諸共行方不明となつた奇怪事件あり越えて廿日に至り愛知縣碧海郡上鄉村の雜木林の中で樺川運轉手の絞殺死體を發見したので當局は新聞記事を差止め極力捜査中のところ絞殺犯人は當日の乘客なる碧海郡櫻井村渡邊三郎長男神谷幸代治（二一）なる事判明し逮捕の上岡崎地方裁判所檢事局へ送致すると共に記事差止めを解禁した、犯人幸代治は岡崎東遊廓日本樓の抱娼妓秀丸（二三）の色香にまよひ同女の落籍金調達のため前記樺川の運轉するタクシーを雇ふて同縣幡豆郡へ向ふ途中碧海郡と西加茂郡の境なる論地ケ原の雜木林に差かゝつた際「一寸たばこの火を借せ」と自動車を停車させ隠し持つたる小指大の細引で樺川の首に二重にまきつけて絞殺し死體は雜木林の中にすて自分で自動車を運轉して名古屋に出で自動車ブローカーの手を經て右タキシーを千二百九十圓で賣飛ばし内九百七十圓を秀丸に渡し身うけしたものである

値下率協定に委員も立會たい
實行委員の協議

京城の電燈、動力料金値下げ問題につき市民大會の實行委員は改定料率案の詮衡に委員が立會つて京電と協調をはかり圓滿に問題の解決を期する爲十二日遞信局に蒲原局長を訪問した、これより先田川委員は同日午前十時半京城府に馬野府尹を訪問し右について懇談後府尹の諒解を得て退出したが實行委員側の意見は遞信當局が委員の希望を容れて料率の協定に立會ひを許さるゝなればその席において會社側と折衝を重ねた上圓滿に協調を遂げたいといふのである、右について馬野府尹は

多分協調案は容れられ一段落つくことと思ふその結果如何になるかそれは豫測し難いが兎に角委員等の希望通り委員を立會せて協調した方が會社側も監督側も却つて好結果をみることゝ考へる

實射優勝者
寺内盃は須川氏の手に

朝鮮聯隊區司令部主催本社後援の實射大會は十一日府外阿峴里同會射撃場において擧行し左の成績で盛會裡に終つたが優勝者A組一等には寺内元總督の優勝盃を授與した

A組一等須川久彦君（八五點）
二等三好唯吉君（七九點）
B組一等中田幸三郎君（七八點）
二等瀧川彌五郎君（七一點）
三等朝山英夫君（七一點）
四等田端貞純君（六七點）
五等近藤茂平君（六一點）

深瀬氏のお伽講演
市内各學校で

お伽王の巖谷小波氏と共に來鮮各地の巡講をおへ童謡舞踊の常子夫人と目下歸城中の童話講演家深瀬春一氏は十一日金剛山より歸城し南大門日曜學校で愉快な童話や得意の繪ばなしで子供達を無せうに喜ばせ十二日午前十時鍾路小學校で「なんにも仙人」十一時から元町小學校で「平和の鐘」と題する有益なる講話をなし、小さい魂に多大の感銘を與へたが十三日午前中には南大門、日出小學校で講話を試み同夜退城都東の途に...

水泳中に三名溺死す
深みへ溺れる友人を助けんとして

京城竹添町三ノ二八李鍾琪（一二）同町二ノ一四朴基榮（二一）同雜貨商李明淡の三名は十一日午後三時頃京城西大門外上水道附近の河中で水泳中李鍾琪が心臟麻痺を起こし深みへ押流され溺死せんとしたので他の二名がこれを救はんとして三名共溺死した死體は一個だけ發見され東大門署から家族に引渡された

京劇の樂屋から
◇……守田勘彌
◇……村田嘉久子

……勘彌と嘉久子……

京城への親しみ
初對面の古都に意外な感激

◇……◇

連絡船の甲板から眺めた釜山の市街、棧橋へ上陸して驛前の廣路へ出た釜山の第一印象は宛然内地と變りがない、それだけ特に親みを感じられることでありますが夜の町の散策といふやうな機會は得られませんでしたが、それでも去る方の御招待で、東萊温泉と松島海水浴とに一度參りましたので、釜山の市街を遙に通りながら見た譯です。經濟上の都市は全く無關心な私共でも輸出入の盛大なことを耳にはつておりました、然し釜山の町は新しい港町といつた情趣といふよりも寧い古いした丘を背にして聚い海濱に沿ふて發展した、そのみつとらつる火の色にも、しみ〴〵とたはしさを思いました。

◇……◇

大邱から自動車で佛國寺に參詣しました、歸途には世界的に有名な慶州の史蹟陳列場もみせて頂きましたが、新羅朝と世紀前の昔の榮華をしのぶに十分であります、遺蹟美術に關する智識を持合さない私共にも、何となく奈良奈都觀光を思ひ出されました。

◇……◇

京城は京都のやうな處だといふことは、屢々からきいてをりました、地理的にも三面丘陵で圍まれ一方が川の流れに沿うて展開するあたり、それで古い歷史に富んだ歷史を持つゆつたりとした落ついた都市、この豫感は京城驛を出て南大門の大通路をかける自動車の硝子窓をすかしてみる時、まづ意外な感激に打たれました道路の廣く坦々としたところ建築物の新式で宏壯なものがつらなり街をゆく人達の姿態にも活氣が漲溢してゐる

など殊に本町通りのにぎやかさそれは銀座の心齋橋通りを思はせる、大阪の市街に似てゐるといふ愉快を禁ずることが出來ませんでした。

◇……◇

しかしこれは入京たゞ一日の感想です、いづれ昌德宮はじめ諸名勝史蹟も拜觀し、また種々のお話も承はりましたら、感想も得られることゝ存じます。

——勘彌——

落ついた氣もち
空の色の氣持がいゝ京城

東京を立ちましてから随分沈氣で釜山、大邱と無事に濟ませやう〳〵京城へ八日の夕つきました、今まで涼しすぎる程な陽氣でいゝ氣候がこちらへ参りますと汽車中で急に九十五度といふ暑さですもの殆どヘト〳〵になつてしまひました。夕方京城驛へつきましてあの賑い〳〵ぶの中を歩みながら氣持ちのよいホームをあゆみながら氣持ちのよはれぬ涼しさでホッと一息つく事が出來ました。四方に見えます山々は又鋭つたよい眺めです、それに家々の屋根の形、又は空の色、實に氣分のよい所で京城がすきになりました。

◇……◇

今朝早くから方々を見せて頂きましたが本當に落ちついた氣分のする處ですおかげ樣で初日の氣候は非常によろしいしようでしたからどうぞこのまゝ續いて行きますやうに心に祈つてゐます。何しろ選題に馴れない私ゆへ一生懸命務めさに負ず舞臺を勤かせて頂ひませうそれがはじめての御當地のお客樣へのお禮と存じてゐます

◇——◇

釜山では妓生の唄や踊りを見せて頂きました何々美人でなは色々と參考にもなりました、白衣の朝鮮婦人が頭にあの重い瓶の樣な物をのせてあるいてゐる姿などは實に繪の樣でございます

◇

これから後滿洲へ入りましたらまだ〳〵面白い所が見たり聞いたり出來ます事を樂んでゐます

——嘉久子——

廣陵軍遂に雪辱ならず
5A對4の大接戰で慶熙再勝す

慶熙對廣陵野球戰の第二回戰は、十一日午後五時から京城球場において、九中（球）白須、安藤（壘）三氏審判の下に擧行、觀衆非常に多く、滿員の盛況である。慶熙は岩城、和田、廣陵は田岡、吉岡のバッテリーで戰つたが、試合は開始から緊張し廣陵一回に一點を先取すれば慶熙その裏に二點を獲て二回慶熙を翻ひ、四回廣陵二點を得て一點をリードし七回更に一點を加へ二點の差を生じたが、慶熙八回に猛撃して二點を挽回し同點となり滿場を熱狂させた。九回廣陵無為の後をうけて慶熙一點を入れ五A對四の大接戰で慶熙再勝した。

試合經過

第一回（廣陵）中尾遊飛、武智遊ゴロ失に生き内田右翼左に絶好の三壘打を飛ばし武智生還、續いて角田長驅本壘に迫つて憤死、吉岡三振（慶熙）鈴木一失に生き二壘盗、河原四球に出たが谷原投前にバント一壘送球外野に轉じ一壘藝投に二遊鈴木スクイーズを誤つて鈴木本壘に刺されたが市田の遊ゴロ安打に堀谷生還、續く駒井中右間を拔く三壘打を放つて市田生還二點を入る（廣一慶二）

第二回（廣陵二死後宮本田岡四球を利し中尾の三遊間安打に滿壘となつたが武智遊飛して入らず▲（慶熙凡退（兩軍零）

第三回（廣）陵内田左中間に大フライを揚げたが鈴木疾驅しながら好く摑み吉岡遊ゴロ谷原投ゴロ（慶熙）二死後堀谷絶好の中越三壘打を放つたが市田三飛に止む（兩軍零）

第四回（廣陵）山城中前安打に出で三浦三振したが宮本四球を利し一死滿壘となり中尾の四球に山城還り武智の二ゴロに宮本生還して一點をリードす。續いて内田の四球に再び滿壘となつたが吉岡遊ゴロ▲（慶熙）駒井、岩城中飛に死し坂本左前に安打したが新井左邪飛（廣一慶零）

第五回（廣陵）二死後三浦一邪失に生きたが宮本一飛▲（慶熙）一死後鈴木遊ゴロ失に出たが日南の遊飛に重殺を喫す（兩軍零）

第六回（廣陵　凡退（慶熙）一死後堀谷投手を拔く安打を放ち續いて二盗、市田左飛に死し、堀谷勇躍して三盗したが後援なし（兩軍零）

第七回（廣陵）角田一、三遊間安打に出で吉岡の三遊間安打を左翼手失し内田勇躍生還、吉岡三進したが谷原の遊直に重殺を喫す、山城三振（廣一慶零）

第八回（廣陵）一死後山岡左前安打に出たが後援なし▲（慶熙）一死後日置遊越二壘打を放ち投手暴投に三進堀谷の投手ゴロに日置生還、堀谷勇躍して二盗、市田左邪飛に二死となつたが駒井の左前安打に堀谷長驅生還、一點を返して同點となり觀衆熱狂す（廣零慶二）

第九回（廣陵）角田四球に出たが吉岡中飛に死し、谷原投手安打に出たが山岸左飛、三浦中飛に止む▲（慶熙）坂本三遊間を拔く絶好の二壘打を飛ばし新井の犠打に三進、青木の犠打に坂本生還して見事一點をリードし五A對四で慶熙勝つ（閉戰七時十分）

慶熙
本間谷田井城本井木
鈴日増重駒岩坂新背
左中右捕一投三遊二

廣陵（先攻）
尾宮田岡原藤浦本岡
中武内吉谷山三宮田
左遊三捕中一右二投

得點	廣	1	0	0	2	0	0	1	0	0 =4
	慶	2	0	0	0	0	0	0	2	1A =5

▲飾球審丸山、壘審白須、安達○二壘打内田、堀谷、駒井○三壘打日置、坂本

概評　前日のタイゲームに引かへて、第二回戰は、始終緊張したいゝゲームであつた。慶熙は前日の大勝に却つて氣を緩らせて居たが、二回戰では第七回までに田岡を投手に立てて居た結果、適當に敵打者を凡打に打取り、七回までは樂に勝つたけれども田岡のスローカーブは敵を三振に討取るだけの威力がないので、走者が出た場合は、何時も不安を感じさせた。慶熙もよく敵の缺陷を呑み込んで、大事な場合には得意のバンドで攻め立てた。殊に最後の一點の如きは見事なスクイーズプレイで、何時もながら慶熙のバンド攻めは鮮やかなものである。それと同時に慶熙の殊勳者として堀谷を賞讚せねばならぬ。見事な打撃と盗壘敢行の鮮やかさは正に慶熙の勝運を招いたものといつてよい。廣陵も惜しい敗け方をしたが、運がなかつたと見るより外はない。

ヒマラヤ山を越えて東京へ
伊太利ピネド大佐の高空冒險飛行計畫

【東京電報】世界一周飛行を決行するイタリーピネド大佐は、來る八月ローマを出發して北京を經てロー...飛來することゝなつた、東京駐劄の同國大使館に達した情報によると同大佐は愈戰製リード式プロペラとドルニエー單發に據付イソッタ式五百馬力發動機を航續十四時間用し得る優秀飛行機を使用し往復の航路は大佐の計畫によると先人未踏の冒險飛行であり世界飛行家の最も興味を以つて見るべきものである、即ち北京發後揚子江に出で溯江して上海に出でこゝより高空飛行を以て三萬尺のヒマラヤ山の大山脈を突破して印度カルカッタに到る大冒險的計畫である、印度よりアラビアに向ふ途中もガンヂス河を遡航して飛行距離の短路を取りてローマに歸るのであるこの航路に成功すれば距離ローマを七日で飛行することになると

移轉
京城御成町一番地
石川庄平
電本一九一八番

廣陵軍選手
木浦へ向ふ

京城で五回の試合を行つた廣陵野球部選手は十二日夜十時發列車で木浦へ出發、木浦、光州各中學と試合の上、十七日頃へ歸るはずである

京劇の勘彌劇
半額優待

京劇守田勘彌、村田嘉久子の一行は開演以來好評を受け十二日から勘彌獨得の新しいものを演することになつたが觀衆は成るべく多數の人に自己の演技を觀賞したいとの意向から三等一圓五十錢を七十五錢、四等八十錢を四十錢に割引することになり近く市内三新聞に三四等半額券を折込み愛讀者に配布することになつた、好劇家の逸すべからざる好機會である

石像が倒れて少年重傷を負ふ
きのふ明治町の椿事

朝鮮貴族に模した五十貫の石像が倒れて子供が重傷を負ふた騒ぎがあつた……府内明治町一丁目倭化病院横に同町古物商天池茂三郎所有の高さ四尺六寸幅一尺余重量五十貫の朝鮮貴族に模した石像が四個並んで居るが十一日午後二時三十分頃明治町一丁目郵便局長小使木村破碩長男木村秀永（九）が同所前を通行中三番目の石像に手がふれると思ふ間に顛倒しその下敷となつて右大腿部骨折頭部に擦過傷治療六週間を要する重傷を負ふた顛倒の原因はその石像が至つて不安定で手が觸れても顛倒する程であつたのに手がさはつたものらしい

日活直營　喜樂館　標準廻轉　小島封切
大阪毎日東京日日新聞連載の大映畫
侠勇浅岡と猛獅根岸の決戰
雪の曙　日の出
十二日より歓聲裡に十三日雄篇相搏大壯觀

四女アンネレーネ儀本月七日午後六時病死致し候間此段謹告仕り候
追て葬式は來る十五日午後五時萬石町各國墓地に於て執行可仕候
大正十五年七月十三日
仁川府松坂町三丁目
パウル・シールバウム

眼科專門
京城若草町（新櫻通り中程）
金井眼科醫院
電話若草町一五五六
●入院随意　●日曜祭日診察午前中

洋服
既製洋服　廉價にして堅牢なる
黒セル地折襟三ツ揃上下　二十圓より
白ベンガリン背廣上下　十二圓より
パンピース上下　九圓半より
アルパカ上衣　六圓半より
セルズボン　五圓半より
パンビールズボン　三圓八十錢より
外套、雨マント
其他各種洋服品
注文に應ず
東京内地產京仕入
京城本町通り（振替東京三九八六六番）
小林洋服店

懸賞附賣出し
水にぬれても火がつき
永年使へる便利經濟
專賣特許實用新案
水洗マッチ大容器
懸賞規定
問題　本品に水洗マッチと云ふ名前を附けた理由を本品の中に封入した説明書及御申込用紙に御記入の上、特に容器用紙も添付して御送付ください
締切　大正十五年十一月末日
抽籤　大正十五年十二月中旬日本興業銀行立會にて抽籤いたします
發表　大正十六年正月十日前後の新聞紙上にて三等以上を發表
賞品（總數五十萬個　價額十萬圓五組）
壹等　金側時計
貳等　銀側時計
參等　命メタル
四等　皮製手入
五等　美術時計
六等
家庭用大箱五十萬個（五百二分ッ）
一百　五百　千百五百拾　十
名名名名名
今般發賣容器は最寄販賣店にて御求め下さい
萬一品切の場合は直接本會へ御用命下さい
定價金三拾錢前金　荷造送料當方持
郵便代用一割増
販賣店募集
金〆の外、雜貨商、小間物商各位は至急御照會を乞ふ
カタログ御請求の方は至急御申込み下さい
製造本舗　東京本所石原町五四　株式會社小林藤井商會

岡山縣御津郡金川妙覺寺日蓮宗不受不施派管長釋日壽猊下滿鮮御巡錫に付明十三日午後三時京城驛御着同驛前岸旅館に御逗留可相成候間此段信徒諸君に謹告仕候
在京城同派信徒總代

痔腫全治者續出
長年痔の痛みや痔瘻の苦しみに惱んで居られる方に漢方秘藥を提供し根治の實例が數多く、手術も注射も不要で完治します
東京市芝區二番地　一番地治療研究所

米人の私刑事件 徒に昂奮するな
特に一般の自重をのぞむ 平南道當局の談

【平壤】順天醫院長米人醫師ハイスマーが鮮人少年金明燮に加へた私刑問題は意外に強烈なる反感を社會に波及したが該事件は許すべからざる傷害致傷の犯行としてすでに司法問題として取扱はれてゐるので殘る處は人種間の感情問題として騒がれてゐるのであるが一部識者の非行を直に對人種問題として騒ぐ事の可否は識者をまつまでもなく明かな事で一も二もなく米國人又は他の歐米人は東洋人を蔑くものであるといふ風に考へる事は自から卑しくするものである事と思ひこの際は自重してハイスマー一人の處分を見れば充分であらうと思ふ。殊に當事者間にはすでに示談も出來て居るといふのであるから内鮮人が米人を敵視的に排斥する目的であるならば問題は別であるが一ハイスマーの處分は法律の定めて居る處に從つて處斷すればそれで事は足りる、今後もこの種の社會的事件は單に米人のみでなく又我が内鮮人から米人に對しても又起こりうべき個人的事件であるからかくの如き場合に民族とか人種とかの偏見をかつぎ出し無やみに興奮して騒ぎ立てる事は面白くない、すべからく國民的自尊心に鑑み自重して貰ひたいものである

群馬線速成 期成會生る
關係各地の有志が全州で懇談會を開いた結果

【全州】全州市民大會では群馬線鐵道速成のため關係各地有志を糾合し十日午後二時から全州公會堂において懇談會を開いた、まづ久永座長は鐵道期成會を設くる事を諮つたところ滿場一致の贊成で群馬線に關係ある沿線各地をもつて組織する事となり本會の名稱を左の如く定む

一、「群馬線速成全北期成會」とす
一、事務所は全州に置く事
一、委員は各二名とし中一名は常任委員とす
一、經費は必要に應じ各地負擔とす、

等の規定を申合せ本會の生れたことを内閣總理大臣、鐵道大臣、陸軍大臣、朝鮮總督、政務總監、朝鮮鐵道協會、目下東上中の朝鮮鐵道普及速成會長及び渡邊總督を初め各關係筋にそれぞれ電報を打つことにした、次いで群馬沿線住民は鐵道敷設に要する用地等は直に鐵道局の要求に應ずべく關係民より調印を取ると(南原の如きはすでに調印濟みとなつて居る)鐵道の敷設を容易にするやう便宜をはかること等を決議し東津水利の玄組合長は運動方法につき注意を與へ群山商議會頭赤松繁夫氏の謝辭あり午後五時閉會し引續き出席委員の歡迎會を催した因に當日の出席委員は左の諸氏であつた

▲群山商業會議所會頭赤松繁夫、評議員森田重興、同千頭貫一、同上田朴、香原助太郎、同忠記長野村邑安之助▲裡里學校組合會議員山内照藏、同北川省馬▲益山面長樂栽英、學校組合管理者細野元助、笠井七二、學校組合員井上亥藏、李周容、播田郎▲任實學校組合管理者湯山須次、近藤道太郎、朴根、殷仁渉▲東津水利組合長亥伸藏▲全州久永市民會長以下代表委員二十七名

咸南漁民の救濟は 漁船の改良から
補助や檢査の規則を設け 船大工も養成する

【咸興】内地漁船の三十年前の舊式さと通漁者から垂涎される漁場を數多く持ちながら漁具殊に漁船の貧弱な爲常に荒天ちや不漁やと凶飯さへ食ひ兼ねる咸南漁民の救濟策はまづその根本に立入つて改良漁船の採用からといふ事になつて今回いよいよ沖合漁船補助規則、同檢査規則の兩道令を發布し外觀は在來の朝鮮型だが外觀に對する抵抗力を増す爲には龍骨助骨を備へ長幅深の比率を合理的にして復原力の増大を圖り船板の組合せ及アカの防止に新工夫を重ね帆や帆の裝置で航走力を増す等沖合漁業は勿論一般で明太魚から鯖、鰯、鯛の各漁期を通じて使用される西洋型に近い新型改良船を採用する事に決定したので來る九月一日から一ケ月の豫定で新浦港において一ケ月間の船匠講習會を開催し食費工具共給與して改良漁船の建造法を修得せしめ船大工の手で新型漁船の普及をはかる筈である」

船舶取締規則
平北道令發布

【新義州】七月九日付を以て近海河川を航行する動力を有する船舶の營業取締規則が道令で發布され發布の日より實施さるゝ事となつたがその主要なる點は從來は斯種規則がなかつた爲許可を得ずして營業して居たが今後は必ず許可を得なければ一切營業する事が出來ないのである

問題の 旭橋竣工
支那側も日本の權利を承認

【安東縣】旭橋事件として日支間に端なくも物議を醸した安東市場通り旭橋の架橋工事はその後ドシドシ進行し九日請負人から滿鐵に引渡しを了し十日交通遮斷を撤廢した旣報の通りこの地域附近一帶は新市街の堤防外に位する處から支那側においては日本の所有地にあらずと主張して滿鐵が橋の架替に當たつて之を妨害しまさに血の雨を降らさんとしたが尾崎安東署長の鮮かな策戰が功を奏して遂に流血の慘を絶ち交渉問題は領事館が引受け架橋はそのまゝ繼續し今日に至つたものである、因にこの橋は從來旭橋と稱してゐたのを一時旭橋と改めたものだが今後は元の旭橋と命名する事となつた、一方交渉事件は安東領事館對東邊道尹の間に進行してゐるが結局支那側も二十年前陸軍省が買收してそれを民團に讓渡し更に民團から滿鐵に引繼いた事を承認したらしい

江景の 電燈問題
妥協成立す

【江景】江景電燈料値下げ問題に關し料理屋、旅館、理髮組合等が發起となつて市民大會まで開き江景電氣會社に値下げを要望したが會社は年六分の配當さへ辛うじてなし居る状態とてこれに應ぜずためにその後旅館二戸料理屋四戸は消燈してゐたがこの程電氣會社と料理屋旅館組合の間に妥協成り近日中に全部點燈することになつた

大連東京間 無電通信試驗
成績がよい

【大連】來たる十七日東京中央無線電信局および東京電信局の新廳舍落成式を擧行するに先だち旣報の如く十日午前十時五十五分から大連、東京間無線電信の試驗通信を施行したがこの日東京無電局では若槻館林、逓信大臣その他要路も臨席し試驗通信の結果は頗る良好で殆ど故障を認めざりし旨大連無電局長あてに通知があつたので同局長和田野氏はこれに對し直に祝電を發したと

金千代座こけら落し

鮮滿第一の劇場を以て誇る平壤壽町の金千代座はいよいよ來たる十八日守田勘彌の乘込みをまつてこけらおとしを行ふ事となつた金千代座は總洋館の釀造主齋藤久太郎氏が内地のおもなる劇場二十余を視察しその粹を集めたもので一昨年九月起工し建坪二百余坪收容人員一千三百名工費十七萬圓を投じて居る、落成式を十八日午後二時から擧行し同四時から勘彌一座で開演の豫定である、なほ勘彌一座は十八十九兩日興行の上安東縣に向ふはず

金海に農學校

【釜山】慶南道評議員金慶鎬氏等は十日朝道當局を訪問したが右は明十六年度から慶南金海郡に公立(乙種)農業學校を設立する計畫で總經費は約七萬圓を豫定してあるから道當局の認可を得たいといふ陳情である

鎭南浦小學校の 新築校舍が問題
設計に考慮の餘地があると 一部學組議員が反對

【鎭南浦】公立尋常高等小學校々舍新築は十五年度學組會議の際すでに決定し三萬五千余圓の支出を可決したものでそれによると合計百四十八坪五合で坪當たり單價二百二十圓と計上し木骨鐵筋コンクリート建の計畫であつたが最近端なくも木骨鐵筋コンクリート建は耐久力に乏しくかつ外觀の美を損ずるといふので問題となつて居る、それに鐵筋コンクリート建なれば今日の相場より見て坪當り二百四圓で出來煉瓦建にすれば目下新築中の病院さへ坪當り二百三十圓であるから校舍もその程度で出來得べく結局二十六圓の差違で耐久力強き鐵筋建にすることは頗る當を得てゐないといふので一部學校組合議員は近く新選出議員の集合を求めこれが經過の報告をなすと共に前後策を講究するはづ

愈々擴大
府當局と道學務課協議

【鎭南浦】小學校々舍建築問題は愈々擴大し府當局に於ても道學務課と種々協議を遂げる一方學校組合評議員は何等かこれに對應し處置すべく本問題を議議可決した組議員にして今回の選擧で重任した田淵習次郎氏を訪問しその經過を聽取するところあり更に田淵氏同樣本問題議議の際にあり更に今回重任した青木健三郎氏も田淵氏と會見したといへば近く新議員の會合を見、當局に對し何等かの方策を執るべしと觀測されて居る

商工校水泳會

【鎭南浦】公立商工學校では目下夏季試驗中であるが試驗終了と共に大同江中の碑島において約一週間の豫定で水泳會を催すべく目下職員間において協議中である

光州高女增築

【光州】光州高等女學校は一萬二千三百圓の豫算で增築工事中であるが新校舍は普通教室一、作法室一理科教室一に準備教室一で十五日竣工のはず

知事さんも鮮かな 騎手振を見せた
十一日釜山で擧行された 乘馬教育會發會式

【釜山】心身の鍛錬をはかり一般に乘馬思想の普及發展のため今度釜山に乘馬教育會が組織せられその發會式が十一日午前十一時から府内中島町覆道新設馬場において擧行された、宗藤五郎の擧竹合圖に會長高木鐵兵分隊以下會員四十餘名參會すれば昭月血清製造所長、宮崎稅關長、關本中學、宇留島高女、宇都宮商業の各校長その他多數の有力者參列、馬場の中央に設けられた祭壇で修祓地鎭祭を執行して後まづ釜山中學生の乘馬があり續いて各班の會員はおのおのかくし、あざやかな乘馬ぶりを示し午後から障碍物乘馬競技などあつたが當日會員たる和田知事、松山警察部長、安武、小野兩辯護士等が素人離れした乘馬ぶりをみせて參觀者を感歎せしめた

多佳川に咲く ひかりの花
本社全州支局主催 市民納涼煙火大會

【全州】京城日報創刊二十週年記念として全州支局が催す市民納涼煙火大會は八月十四日多佳川畔にて擧行されるが多佳川は今年はじめて堤堰をきづき常に五尺余の水を湛へてあるので空中に咲く火の花がこの水に映ずる美觀は想像に余りあり盛夏の一夜涼を納めるには充分であらう、花火は愛知三河の本場できたえ上げた神谷花火屋の特製で直徑四寸から五寸といふ大玉のみを數百發打上げる、獨特の仕掛花火は「創刊二十週年記念京城日報」としるした大額が現れる盛大な煙火大會である、なほ招待者には記念品や納涼みやげを贈呈し餘興の手踊りを公開するはずで着々準備を進めてゐる

奬學契に絡まる もつれが解けた
平野學務主任の調停で 反對者側も折れる

【釜山】道立女子高等普通學校建設費金三萬五千圓にからんだ釜山鎭水晶奬學契金寄附問題は奬學契反對者側二十一名が逃げ廻つて寄附に應じない爲事態の紛糾となり學校設立の前途も一大暗礁に乘りあげた形となりそのまゝとなつてゐたが折柄九日に至り釜山府平野學務主任等が一際乘出し同夜釜山府會議室に反對者中の急先鋒と目されてゐる張大富氏外數人と會見居中調停を試みるとともにこの際あらゆる利害感情上の行がかりを捨て虚心坦懷教育機關の設置に意を傾けて貰ひたいとの意味で説諭に努めた結果張氏等は契金三萬五千圓は強いて反對せんが爲めの反對でない只寄附に當つて強請的に些も妥協の精神を以てせず殊に契金三萬五千圓寄附後の殘り七萬圓の捻出方法も未だ確立してゐない場合強いて契金の寄附のみ急ぐ必要もあるまいといふ意志で進むだまで、當初から寄附の意志は充分表示してゐる、また釜山に道立女子高普校設置の必要はいふまでもないことであると意見を述べこの奬金全部を擧げて學校建設費に寄附する旨をあかしたのでもつれにもつれた寄附問題も案外に易く解決さるゝに至つた

晋州の 學議選擧
廿七日擧行

【晋州】學校組合議員改選は本月二十七日行はるゝはずであるが有權者數は三百五十九名である、選擧當日まで約三週間余に過ぎないが運動を開始した候補者は(舊)田吉藏氏(新)伊東鐵之助氏(舊)の二名である、舊議員中全然再選せざる者は松浦、陽、池田、の三氏で勇退、議員、の兩氏は再起するものと觀測せられて居る、中途の兩氏は去就未定である、官廳側にては目下の處道立醫院の宮本氏一名のみ立候補に決定したものと見られて居るが、その他北川氏も立つ模樣である、その他に淸水佐太郎、上原三四郎、岡島佐七郎、井上慶藏、柏野誠二、森島信昭、上村東次郎、持田啓三、織田鐵次郎諸氏は單に噂の人に過ぎないであらう

婦人の爲に 常識講座
釜山誌友會の試み 土曜毎に開く

【釜山】婦人の文化促進運動にまた社會教化事業にかなりの努力をはらひつゝある釜山の誌友會支部では道議の總會における決議にもとづいて一般婦人を對象とする常識講座を開くことになつたが同講座は每土曜日の午後一時から府内大廳町第七小學校講堂で開き誌友會々員以外の婦人方も隨意、聽講が出來る、その日講題目講師は次ぎの通りである

七月十日(感化事業と祖因保護)裏田刑務所長▲同十七日(食糧問題)加藤本道技師▲同二十四日(郵便の仕事と貯金)小島郵便局長▲同三十一日(育兒問題と歯の衞生)鐵道病院婦人醫長並に高橋歯科醫院長▲八月六日(婦人の修養)泉崎府尹=以下引續き繼講する豫定

光州河川工事
數日中に着手

【光州】河川工事は數日中に入札に附し入札後直に工事に着手する豫定なので差當たり立のきを要する市場および對岸居住者約三十戸に對して七月二十日までに立のきかむべく立退先として製糸會社下手の空地を貸與する豫定である

松島海水浴場
日曜は大賑ひ

【釜山】松島海水浴場は十日から開いた、例年の通り府では渡船運航を松島自動車會社では回數を增して浴客の便利をはかつて居るのでその賑ひは非常なものである、殊に十一日は日曜であり開場第二日目であつたから松島に趣くもの多く浴場は人山をきづいて居た

水郷新灘津 空前の賑ひ
本社大田支局主催 水泳大會

【大田】我社大田支局主催、鐵道局大田出張所後援にかゝる新灘津水泳大會は十一日擧行された、あかつきの空を破つてとゞろき渡る煙火に一段の人氣を釀し會員察を求めるものくびすを接する有樣であつた、大田發臨時列車に便乘した觀衆をのせる八百の團員は煙火の音に送られて出發し鐵道局の厚意により鐵橋入口の假停車場に下車、鳥致院、芙江の團員と合同して樂しいグループに加はつた午後一時少年自由型競技に大會の幕はきつて落され水中リレー、綱引、ボート競走、スイタワひろひ、潜水競泳、アヒルとり、猿原氏の水中撮影の曲泳等十數回を終了後當日の呼び物たる寶さがしを行ひ五時頃路についたがこの間絶へず煙火を打あげ新灘津空前の大盛會を極めた、重なる受賞者は左の通りであるが本大會に對し格別の援助を賜はつた鐵道局並に水泳部大村委員長外各委員に深謝の意を表す

▲二百米 競泳第一回一等森原(大田)二等濱(新灘津)三等田中(大田)
▲二百米競泳第二回 一等柳田(大田)二等山田(大田)三等上本(大田)本社メタル森原、柳田兩君
▲寶探 一等刀根(大田)以下略

葉煙草は日てりで 質が惡くなる
收量は却つて增加 平南は五十四萬貫豫想

【平壤】平壤專賣支局における今年の葉タバコ耕作反別は平安南道中和、江東、安州および成川、陽德、孟山、順川の四郡と黄海道の遂安、谷山、新溪、信川の三郡で二千六百五町步の擔耕をしたが發芽時の乾燥と雨量の少ない爲殆と大部分發芽せぬ苗あり發芽したものも頗る發育が惡く自家用タバコ耕作者の如きは例年の二三割の收穫さへ危ないと云ので臨時に支那タバコ(俗稱南草)を作つてこれが補ひをつけてゐるといふ状態で今年は一般に葉タバコは大減收の事と觀測されてゐるが平壤專賣支局星事業課長の談によれば旱魃は大した葉タバコの被害なく質の惡いのと作の遅れるのは免れないがかへつて收益の增加を見るのが例であるから今年も或は意外なる增收を見るかも知れない處々發芽しない所もあつた樣だがそれは苗の移植を行つてゐるから差支ない、今年は反當二十六貫合計五十四萬三千貫收獲の豫想であるが來年は更

西鮮少年庭球
南浦小學優勝

【鎭南浦】第二回西鮮少年庭球大會は十一日雨中に擧行された、參加學校は公立小學校、第一、第二普通學校で頗る緊張した試合を見せたが第二普通學校は早くも戰を並べて倒れ第一小學に對第一普通學校の試合たる觀があつた、小學校側は前年優勝旗を取つた意地、第一普校は惜敗の怨あり頗る猛烈な接戰を見せたが結局小學校が再び優勝し優勝旗は文島、山田組の手に落ちた(寫眞右は文島君左山田君)

中等學校庭球
十八日擧行

【釜山】釜山庭球協會では十八日午前十時より道廳コートに於て全鮮中等學校庭球大會を開催するはず、因に雨天の場合は二十五日の日曜に延期すると

國境の慈雨
新義州附近は 三十一ミリ

【新義州】旱魃に苦しめられて居た國境地方に慈雨が來た、觀測所の傳ふる所によれば九日揚子江流域に新らしく發生した七百四十八ミリの低氣壓が漸次東方に進行したものであると、新義州では十日夜半から降り出し十一日午前十時までの降雨量は府附近において三十一ミリ、水源地附近において十四ミリであるがなほ引續き降雨中であり旱魃も救かるべき模樣であるから植付未了の地方や枯死に瀕した農作物も漸く蘇生の思ひをなし救はれる事であらう

地方集會

◇今村知事張宴 今村黄海道知事は十日夜大村鐵道局長及朴江原道知事を私邸の家に招待した
◇石木部長送別會 慶北警察部長に榮轉した石木氏のため海州官民は料亭一山で送別會を開催出席者六十名盛會であつた、又警察職員は十日朝地方で送別魚釣會、道の課長以上は十一日晝の家で送別會を催した
◇高武氏披露宴 高武公美氏は十四日鐵道ホテルに官民有志を招待新任披露の宴を張る
◇同志社晉樂會 京都同志社大學晉樂部一行は十二日平壤公會堂で西鮮日々新聞社主催の下に奏樂會を開いた
◇武井部長歡迎會 公州民間有志は新任武井内務部長を七月夜料亭文化に招待し歡迎晩餐會を催した
◇中村女史講演會 中村久榮女史の家庭能率增進の講演會は十三日午前高等女學校で同日午後八時から平壤公會堂で開講
◇佐々木氏送別會 財務部長から黄海道警察部長に轉出の佐々木忠右衞門氏の爲め公官民七十餘名は聯合會樓上に宴席を設け盛大なる送別宴を十日午後六時から催した

地方人事

▲岩橋一郎氏(釜山實業家)内地旅行中の處十日歸釜
▲松村造機氏(釜山地方法院檢事正)▲橋本實氏(釜山地方法院長)十一日京城より歸任
▲原田庄太郎氏(統營郵便所長)十日釜山より歸統
▲小川鶴長氏(大邱鈴木綿工場長)十一日朝來釜
▲松方乙彦氏(實業家)十一日朝釜山通過京城へ
▲竹尾公州地方法院長▲千賀同檢事正十日京城より
▲大村鐵道局長 黄海道内の鐵道視察のため十日海州に戻り十一日歸任
▲朴江原道知事 春川の有力者數名を伴ひ十日海州署間岩浦及市内各方面を視察十一日退去
▲石本慶北警察部長 三日家族同伴海州發赴任

止れ STOP
キッパリ……と 惡疫を喰ひとめて 一歩も侵入を許さぬ
キヽメ本位の懷中藥
ホウタン 寶丹
この夏は一家揃つて御元氣にお過しなさるやう! 惡疫豫防に絶對の効力ある寶丹の御用意をお忘れなさいますな。
▲寶丹の活用は
◇旅行散歩に寶丹 ◇船車の醉に寶丹 ◇氣付藥として寶丹 ◇消化補消に寶丹 ◇頭痛眩暈に寶丹
◇過飲食過に寶丹 ◇疲勞倦怠に寶丹 ◇腹痛吐瀉に寶丹 ◇暑氣當りに寶丹 ◇惡疫豫防に寶丹
▼定價 二十錢、三十錢、五十錢、一圓、二圓(各寶丹肌添)
一 守妙立効丸本舗 守田治兵衞
本店 東京市下谷區池の端仲町 振替東京二九八五番
支店 大阪市東區平野町一丁目 振替大阪五七七三九番
◎全國到る所の有名藥店にあり

電氣美眼術 鈴なりの涼しさうな二重瞼からこはく色にパッチリした美しい眼ードイツの映畫界では電氣美眼術が大流行となつてゐます、寫眞はキネマ女優でお轉婆のホーリーウッド嬢が手術を受けてゐるところ

洲外一夕話

羨むべき米國の學校と圖書館

自由な組織豐富な内容

先日來あまりに米國の悪い方面のみを紹介した。今日は一つ罪滅しでもないけれども、徹頭徹尾、少し感心すべき方面を紹介する。まさかに彼等の用が、黒漢とピストルと自動車ばかりでないといふことを。

◇

わが日本で男女は共學さすべきものか否かなど、、頭のはげた連中が會議してゐる最中、米國では何時かわからない程左様に古く、男女共學制は實施されて來てゐるのである。

◇

米國の學校は、絶對に自由討究主義の組織で、日本のやうに、つめこみ主義で學生を苦しめてゐる處は、たゞの一ケ處もない

◇

朝から五時間も六時間も、頭がボンヤリするまで先生の講義を聽くといふやうなことは、米國の女學生には課されてゐないことである彼女等は聽かなくてよいものは或程度までやめることが出來る。

◇

學校には何れも立派な圖書館がついてゐる。彼女等は合間を利用して、驚くべき多數の書物をあさつてよむのである。そして不可解の點は先生にきくといふ次第であるから、日本の女學生などとは、全く頭の腐さが違ふのである。」

◇

學生に絶對自由に讀書を許してあるゆゑに、彼等の向學心は非常なものである。互ひに競爭して、先へ先へとすゝむ、先生が知らない事を質問されて、閉口するのは毎度のことである。」

◇

米國の女學生と、日本の女學生との活氣は、到底比較にはならぬ。それは右の如き、學校の組織が異るによつて生れて來てゐる。」

◇

米國における圖書館の進歩は、實に眼ざましきものがある。圖書館に係をつとめてゐる人は、多く博士などゝいふ一廉の見識を持つた人で、大抵の學問の相談には充分なつてくれる。日本のやうに、給仕や小僧や、老人が居るやうな事は、絶對にないのである。」

◇

圖書館の制度といふものが、また非常に自由である。五冊でも七冊でも、好む書物を無料で借り出すことが出來るから、勉強は充分出來るといふもの。面白いのは、そして感心なのは、やつと幼稚園へ上つたばかりの子供が、自分の讀みたい本を澤山借りて歸つて行つてゐる。

◇

日本の家庭では、たとひ中流以上でも學者でもない限り書物といふものは殆どない。ところが米國では一寸とした家にでも驚くべき藏書がある。それはうらやましい状態である。」

◇

日本によい學者、思想家が出現せぬはずだ。日本の家庭は全く書物といふもの、必要を知つてゐないのであるから。日本のやうに、家庭に書物のない國はない。」

金城紀行

(二)　伊集院生

金剛山電鐵は、一行の爲に新造の電車一輛を用意してゐた、そして會社より案内役に伊藤庶務課長や永山氏が同乘した。十二時過ぎて一行の乘る電車は金城に向つて發車した。鐵原金城間の里程は三十マイルで二時間を要するとのことで四要里を過ぎ月下里を通り陽地里につく、こゝは金剛電氣の鐵原變電所がある所で暫く停車後電車は二吉里に向つて走り出した

◇

普通乘客はわれ〳〵のまへの一輛に乘つてゐる職員に近い緊張振で、客の大部分は金化と金城に向ふものであるその混み合つた車中に二人の鮮人美人が乘つてゐるのを發見した女學生の身なりをしてゐるがただ者ではないらしい、笠神氏口をとがらして『ありや確に〇〇〇といふ妓生なんだ』といふと『いやさうぢやない――人違ひだ』と押問答をかさねてゐるうちに『よし、では實驗して來やう』と言つて僕と栂野君とが停留場につくや否や先の電車に乘かへると果して僕等のいふ通り〇〇〇ではなかつた、一人は海軍服に似た洋服で帽をかぶつてゐた、一人は女學生らしいなりでかどの高い靴をはいてゐた、見たやうな女だが思ひ出せない、金化につくと乘客は殆ど金化から降りたので僕等はあいた席に腰かけて金城まで行くつもりであつた、すると後ろのドアーを開き『來ないか？』と呼んだのは笠神氏である、笠神氏も僕等を呼ぶ風をして實は美人を見に來たのである、なんのことはない、まるで美人探險に出かけて來たやうなものである

◇

金城に近づくにつれ沿線の山岳は次第に詰つて來た、切そがれた岩壁の斷府をみるとみな大理石である、この地方一面の地盤は大理石或は花崗岩をもつて出來上つてゐるさうだ、山岳がつまつてくるにつれ溪流も多くなる、清冽な水は高地より急速な勢で流れ下つてくる、滔々たる水の音は電車のきしる音に殆どかきけされていつた

◇

金剛山が世界に稀なる名勝として宣傳されるやうになつたのは近年のことである、朝鮮を訪れる外國人は金剛山の仙境に遊ぶことを第一の目的にしてゐるのだ、內地からくる人々もそれを樂みにしてわざ〳〵江原道の山奥に歩を運んで來るのである、手近な朝鮮に住んだ人々は勿論のこと寸暇を利用して金剛山に出かけて行く、この人々の旅行を便ならしむべく敷設されたのが金剛電鐵であつて大正十三年秋鐵原から金化間十八マイルの鐵路を完成し續いて昨年秋金化金城間十四マイルの線を開通し延長三十二マイルの交通を輕便ならしめた

かんせつきんにく
關節筋肉ぷじぷじのいたむ
神經痛とリウマチス
坐骨せんき腰足の痛み
△初めて病根緩解の良藥を發表す
△鍼や灸つけ藥溫泉で治らぬ人
△あらゆる手當効なき慢性病も試服せよ

永く〳〵あれこれと迷ひ、終には本病に藥がないと言つて苦しみながら諦めて居るお氣の毒な人が頗る多い、これは誠に適當な性に合ふ藥が發見されぬからである、今こゝに發表する專門治療藥安樂散、アンラクサンは期界の恩人、ドクトル、ヒ氏アア氏兩先生實驗實用藥と南洋産植物を加味せるもので服藥すると針や灸、つけ藥溫泉等の外用では屆かぬ病根中樞神經に緩解作用を奏むから、堪られぬ痛み、引つり、はれも治りそしてコジレタ關節リウマチス、坐骨神經痛、せんき、手足ふしぶし痛み、顔面神經痛、頭痛、横ばら肋間神經痛、腰腹部神經痛、肩痛、痛氣、精系神經痛、睾丸筋の痛み、引つり、多發性神經痛、筋肉リウマチス

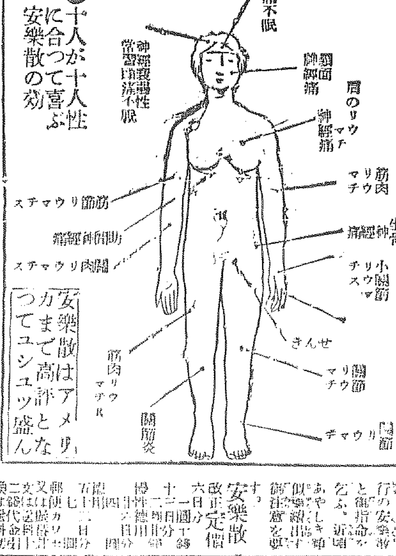

經炎及び之に因る全身の痛み常習頭痛と不眠、神經衰弱ヒステリー性の頭痛不眠等を主治する良藥で本病に苦しむ人はスグ試み其偉效を享けられよ

日本及其領土は勿論世界に文化を誇る北アメリカ、英領カナダ、バンクーバー、等の海外まで愛用し同病者の好評となつて續々と賞讃も到着す、下痢も起さず、副作用なく、のみ良い粉藥で何人も性に合つて喜ぶ

安樂散 改正定價 六日分一圓 十二日分一圓八十錢 廿四日分三圓五十錢 郵便は送料十錢 代金引換は送料二十錢

東京市本郷區菊坂町五十六 日本總發賣元 **河合洋行** 振替東京四六一八二 電話小石川五一二三

▽河合洋行の安樂散は到る處信用ある藥店にあり信用なき藥店は類似の粗藥を賣附く御注意

京城府南大門通五丁目四番地 河合洋行京城支店 電話本局長二五六七番 振替京城四六七番

代理店 京城府社稷洞二七 竹內洋行藥品部 電話光化門一二三番 振替京城七九番

代理店 京城南大門通一丁目三〇番地 竹內洋行藥品部 電話本局二九七番 振替京城一九一〇番

釜山府西町四丁目五六 河合洋行南鮮支店 主任 手島文士

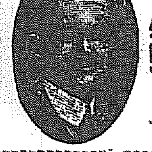
慢性胃腸病に デブスー氏錠 今晩のんで明朝の容体に御注意 各地知名藥店にあり

平壌驛前 樽內 旅館 大同館 電話五五〇

親切叮嚀 佐々木旅館 釜山驛前(國際館直前) 電話六二一番

ライオン歯磨

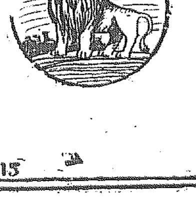

內科 小兒科 今村醫院 京城若草町大通り 院長 今村豊八 入院隨意 電話 醫院本局一八三一 自宅本局三六五

荒井牛乳 販賣所 漢江通一一 電話龍山七三一番 若草町一〇六 電話本局一〇〇四番

京城旭町一丁目府廳裏 外科內科 皮膚科 エッキス光線ヂアテルミー科 島崎病院 入院隨意 島崎龍一 電話本局三六七三 九三六番

50-15

原料香水 オリヂナル
目下廿週年記念として福引券添附中!!
香水は
贈り主の心の薫りを永く保つといふので氣のきいた進物として歡迎されて居ります
殊に普通香水に比し三十倍の濃度を有し、よい薫りのゆたかなる他に比類なきオリヂナルは高貴家に使はれます
本舖 安藤井筒堂

5-77

中元暑中の御贈答品は蜂印!
理由五ツ
先様の御健康を祝す意味から……
何方にも適い萬人向な點から……
贈り榮のする優美な体裁から……
大きさや重量が手頃な點から……
お値段も亦丁度格好な所から……

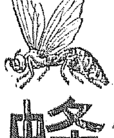

蜂印香竄葡萄酒
總發賣 近藤利兵衛商店

紙上病院

頭髪が薄い

【問】私は子供の時から頭髪が薄かつたのですが昨今は脱毛甚だしく梳髪に手を觸れる位にしても二三十本位が一度に脱けます、梅毒の遺傳があるのではないでせうか、治療法を御教へ下さい（黄金町獨身青年）

答＝毛の多い少いは生まれつきにもよります、それに毛にはそれ〴〵年齢があつて、頭髪は數年眉毛は數月、まつ毛は數週で拔け代るものですから、一日に四五十本の毛が拔けるとて特に心配するにはおよびませぬ後から必ず生え代ります、遺傳梅毒の拔け方であるか否やは實見せねば判定出來ませぬ（皮膚科渡邊博士）

濕疹が治らぬ

【問】四十六歳、一ケ月前から上顔面が全部腫れ二日程たてば又以前の通りになほります、局部は曲線状で非常に痒みます、醫師は濕疹といつてゐます、手當て法を御敎へ下さい（仁川山手町二丁目心配生）

答＝實見せぬことですからあまり確かには申せぬが、矢張濕疹であらうと思ふ、醫師の藥を用ひたらよい、更に顔を洗はぬこと、日光に當てぬことが大事だと思ひますから御試みなさい（皮膚科渡邊博士）

痲病と性機能

【問】痲病が根治せぬためか性慾が非常に減じた様でまた早漏らしく思はれますまた近頃夢ばかり見て眠られません療法を御教へ下さい（京義線南川一困却生）

答＝痲疾が全治してをらぬいはゆる慢性痲と思はれます、痲疾が全治せぬ間は性の機能の上に障碍をおよぼしうるものですから早く痲を根治することが必要と存じます、夢の多いのは痲疾および性機能の不十分なる爲に續發的に神經衰弱に罹つてをられると思ひますからブロームナトリウムを適用すればよからうと思ひます（皮膚科渡邊博士）

係から＝府内旭町花尾さんもこの答へを参照して下さい

紙上キネマ 一〇一 業平文治 【日活舊劇部作品】

脚色監督 波多野安正
撮影 渡會六藏

キャスト

業平文治 阿部五郎
倉橋武右衞門 川田弘道
高濱文左衞門 嵐璃左衞門
妻お眞 松本靜江
娘お町 淺野雪子
藝妓勝次 澤村春子
倉橋傳五郎 尾上松外
物部三太夫 尾上卯太五郎
下僕八太 尾上華丈
赤鬼幽兵衞 阪東巴左衞門
番長三 尾上桃華

梗概

岡山の藩士高濱文左衞門の二男文次郎は藩師の仇家老の伜を討つた爲に、父は家老への義理から文治郎を勘當した。文治郎は江戸に出て俠客となりその名を業平の文治と改めて男を磨いて居た。或日のこと國元の母お眞が訪ねて來て父や兄は倉橋武右衞門の手にかゝつて非業の死を遂げたことをつげた。文治は直に復讐しやうとしたが、母は輕擧をいましめた。かうして時節を待ちながら仇を狙ねてゐる内に、偶然にも武右衞門の弟の本所深川の頭梁倉橋傳五郎と、その勢力を爭ふことになつた。彼等の一味は文治の俠名を憎んで戀の怨みを持つ柳橋藝妓勝次とはかつて復讐を企てた。文治は母の言葉に從ひ隠れなお町と結婚することになつた。突然婚禮の夜仇の在家を知つた。俠氣な彼は新妻のお町をおいて父兄の仇、倉橋武右衞門

京日童話 笛吹きトムミー

松尾一化作

（その二）

「自分で自分を罪人とおもつてゐたのが惡かつた。あまり、うぬぼれてみたのがたゝつたんだ」

トムミー少年は、後悔しながら一管の笛を、うらめしくみつめるのでした。

そのあくる日、彼はさびしい心を抱いて、都の郊外にある大きな湖のほとりへ、笛をもつてさまよひ出ました。

宵々としたその湖には、つめたい風がそよ〳〵と吹いてゐました。

湖のなぎさをあるいてゐたトムミー少年は、その波打ぎはに小さき青色の石を見出して、しづかに腰をおろしました。そこで居眠りでもするのかと思つてゐたら、けつしてさうではありません。

おのれの誤がつたないとおもつた彼は、たれ一人とはらぬ、この湖で、ふえの稽古をはじめだしたのです。

ピー、ヒヨロピー、ピツピツ、ヒヨロ！

トムミー少年の笛は、あたりの靜けさを破つて、青空たかく鳴りはじめました。一體、笛といふのは、竹でつくると限つたものですが、トムミー少年の笛は、カヘデでつくつてありました。そのカヘデの笛は、そのほの〴〵と明ける朝から、さみしい湖の夜ふけまで、」

ピーヒヤラ、ピロ、ピー、トツピー、ピーと、微妙なうつくしい音を立てゝ、鳴りひゞくのでした。

湖の面に、青白い星様が、ちら〳〵かゞやくころです。」

「ごらんなさい！にわかにも、湖のまんなかへんから、波が、わきおこつて、しだい〳〵にざわ〳〵と逆まいてくるではありませんか

『アツー、こりや大變だ。逃げずばなるまい』

さしもの豪たんな笛吹少年トムミーも、この餘りに不思議なありさまを見て、顔がまつさほになるほど、おどろいたのです。―で

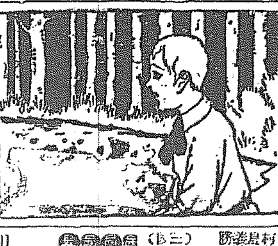

あわてふためいて、町へかけ戻つたのです。

さてその夜か、からりと明けてうつくしい日の光りとともに次ぎの朝がおとづれて來ました。

この日も、町の貴族たちは、盛宴をはじめました。やつぱりトムミー少年を招かうとはしないので、したトムミーは、やはりそれを悲しみました。そしてこの悲みを慰するには、あの靜かな湖にかぎるとおもつて、きのふの恐ろしさもうち忘れ、また、楓樹の笛をもつてぶら〳〵と出かけるのでした。

佐賀の猫 【九〇】

南海夢樂作
石井滴水畫

奇怪な御愛妾

突立てたゞけでも物凄い處を、背まで通れとこぢり立てたから、だら〳〵と血が溢れ出すのを、御前をけがしては恐れ多いとあつて、手拭を取つて血汐を押へ、じつと齒を食ひしばつておりますと、殿はれられるやうなたえ難い眠りから覺めて、氣も心もはつきりといたしました、これぢやア眠られる道理がない、そこで小柄を拔いて元の鞘へ納め血汐をふせぐ爲に舐口を押へておりますと、不思議や大奥の長廊下に當たつて、パツと火の影がうつりました『ハテナー』と壯太郎がまたゝきもせずぢつと灯のある方へ目をつけておりますと、二人の女中を先に立てゝ、靜かに入つて來た御愛妾お豐の方、一人の女中は朱塗りの雪洞を持ち一人は金の高蒔繪を施した結構な料紙筐を携へてゐる、さてお夜詰の間へあゆみを運んだがお豐の方は、死人のやうに眠りこけて居る近習共を打眺め冷笑つてそのまゝ御前に近づかんとする樣子、壯『ふむ、これは不埒千萬正しく此女はお豐の方に相違ない、立派な武士達すら妖怪の爲に、かく他愛もなく眠らせられるのに、お豐の方が眠りを感ぜぬとは不思議千萬だ或はこのお豐の方が……』と壯太郎つたから寸寂も油斷をいたしません、何をするかと呼吸を殺して見て居ると、お豐の方は太守のお寢間近くあゆみ寄り細い聲で何か物をいふ樣子だが、何をいつて居るのか壯太郎には聞こえません、この時殿には身體に掛た夜具を刎ね退け光『ア、苦しい、むゝ堪へ難い！』と見るも氣の毒な程の苦しみ方果は七顛八倒の體裁だから、壯太郎が驚いて立上らうとすると、どうした譯か身體がすくんで立つ事が出來ない、その上おのれの手を以ておのれの咽喉を絞めるやうな心地、壯『むゝこれは何とした事であらう、殘念千萬……』如何に藻掻いても身體が利かないので、これには壯太郎も驚いてしまひました、その內お豐の方は太守のお傍近くに進み寄り稍大きな聲で豐『今晩は如何に遊ばせられますか、御機嫌を伺ひに罷り出ました、如何でございます』と申上げると太守はたゞ光『ウーム、ウーム』とうなつて居るばかり、益々苦しみが増す樣子豐『御前樣、この邊りがお差込でございますか……』といひながら白魚のやうな手を出して、殿のお胸をさすりますと光『ウーム、ウーム、苦しい』豐『お背中の邊りでございますか』今度は背後へ手を廻す光『ウーム、タ、タ、堪え難い！』とその苦しみ方は一と通りでないお豐の方が手を出してさする度びに殿の御惱みが増す樣子、これを見た伊東壯太郎が壯『いよ〳〵これは疑けに相違ない、殿で小森半左衞門殿のお言葉と、今の樣子‥も早疑ふの餘地はないわい第一眞實のお豐の方なら、今時このお部屋へくるはずがない、夜詰の者の眠るのを待つて、お傍に近づいて御介抱申あげるとはイヤ奇怪千萬である、この體が自由なれば、飛込んで手とりにするのだが、えゝ殘念な！』と身を藻掻いて見たが、矢張り起つ事もはう事も出來ません、釘づけにされたやうな變な氣持だ、するとお豐の方について來た女中が△『アレ〳〵御前樣、御覽遊ばせ、この通り大勢が他愛もなく眠り込んでゐるのにあのつい立の向ふに、たゞ一人起きてゐる者がございます』豐『ナニ起きてゐる者が……おや〳〵、御前樣、御覽遊ばせ、あすこに一人眼さめてゐる者がをりまする』これを聞くと殿のおそばを離れたお豐の方が、じろりと鋭い目を壯太郎の方に向けて豐『その方は一人起きてゐたか、いとしい奴ぢやナ、ほめて取らせますぞ！』何をいやアがるこの罰あたり奴、人を馬鹿にするなと思つたが、身を起こす事が出來ないからたゞ齒を喰むばかり、その內にお時計の間でカチカチ、チーンと鳴り渡るのは四時でございます、も早明け方近くになつたので△『おう、もうお時刻でございます、お戻り遊ばせ』豐『左樣か、それでは殿樣、明夜も又お見舞に罷り出ます、隨分御機嫌よろしう』と二人の女中を連れてスーツと外へ出ますと、壯太郎の身體が元の如くに輕くなりました壯『汝れッ妖怪、一刀のもとに斬り捨て異やう』と思はず刀に手をかけて立上つたが壯『イヤ〳〵逸まる處でない、萬一眞實の御愛妾であつたら如何なる珍事と相成るやも計られない、ハテ何うしたものか！』と考へて居たが、如何にも殘念でたまらぬから、つか〳〵と夜詰の間を出てフスマを閉けるが否や、パラ〳〵と長廊下の方へ走り出した。

シロツプ利用 清涼飲料

◇シロツプはストロベリー（イチゴ）ペパーメント（薄荷）レモン、オレンヂ等の品種に分れてをりおの〳〵その果物の風味を保つてをります、これを用ひて夏季飲料水を作るには

◇ソーダ水―平野水やタンサン水或はソーダ水にシロツプを交ぜると、ストロベリーソーダ水、レモンソーダ水等いろ〳〵に出來ます。

◇氷水および冷水―氷水や冷水でもソーダ水と同じ事でシロツプを混せるとおいしいばかりでなく、殺菌された飲料水が出來ます。

◇アイスクリーム―コンスターチ（片栗粉）大匙二杯を二合の牛乳でとき、これに玉子五個分の黄味を加へたものを極くトロ火に掛け、斷えず掻き廻し、やゝ煮立てて、少し冷えた時、レモン、又は苺シロツプを食匙十杯程加へて、なほ掻き廻はしながら充分冷やしてアイスクリーム器械に入れてつくります。

◇ゼリー―ゼラチン五枚水二合、シロツプ適宜を用ひてこしらへます。まづゼラチンを水に半時間ひたしてやわらかになつてから、火にかけてよくとかし、布巾でこし、少し冷えたところにシロツプを適宜の甘さになるまで加へ、ブリキの型に流し氷水を用ひて充分冷やしてよく堅め、器に盛ります。コーヒーシロツプを用ひると、コーヒーゼリーが出來ます。

◇ポンチ―ワイスキー、ヂン及びベルモツトを等分にまぜてこれにレモン或ひは苺シロツプを適當の味だけまぜて二倍の氷水を加へます。

通信教授 バイオリン尺八
マンドリン及ハーモニカ琴三味線 以上各別規則書進呈す（郵券注意）
福岡市中島七〇 大日本家庭音樂會

圍碁新局（八）

先番 村島義勝
先 前田陳爾

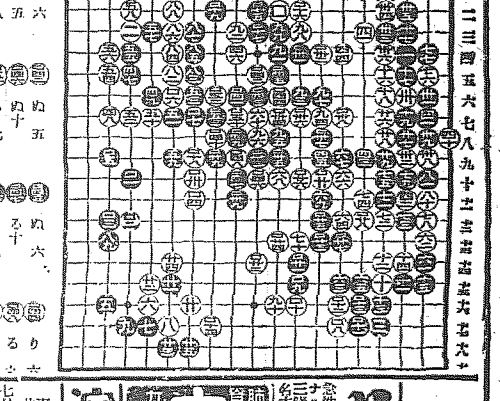

一五一ツグ（一五三手終り）

（前田氏中押勝）

將棋新手合（完）

於東京市日本橋區蠣殻町三ノ四 濱町木將棋所

平手先番 ▲二段建部和歌夫（東京） △初段間宮純一（東京）

（圖は前號指了の局面）

△八七銀打 ▲七八金 △同銀 ▲六六銀 △三七角 ▲七七歩 △同桂 ▲同銀 △同玉 ▲八五桂 △八七玉 ▲六六角 △九四歩 ▲九九角ナル △九三銀迄にて間宮氏の勝

濱田木七段講評

◇後手方前局六八金打ち以下能く攻めたるも歩が少ないのと遊び駒が多い爲め遂に指切りとなつたが先手方も能く自重して防いだ

七月十三日

（舊暦六月四日）火曜 ▲六白 ▲甲戌 ▲先負 ▲成 ▲房宿

▲六白 遂巡してゐて機會を取り外し易い 進んで利西と北と南が吉
▼七赤 大いに慾を樹てるに慎へ向の日旅行金談よし 吉西と北と南が吉
▼八白 元氣旺な日何事によらずすら〳〵と捗る 艮と北と丙が吉
▼九紫 調子に乘過ぎると不覺をとる 內に守つて利東と西と北が吉
▼一白 諸事順調日頃の願ひことは叶ふ 虚飾を戒む 庚と東と坤が吉
▼二黒 表面はよく實際は損に終る日 離失物用心 艮と西と丙が吉
▼三碧 何事も苦しくても後日の爲と思つて辛抱せよ 南と南と壬が吉
▲四緑 無駄骨を折る日 新しい企ては駄目 南と艮と坤が吉
▼五黄 自己の力量以上の大望も成就せず 坤と西と艮と北が吉

演藝案内

黄金館 東亞 共營
七月八日封切 パラマウント會社提供 大喜劇 樂天地のデブ 二卷 バスターキートン、デブ共演
東亞キネマ會社特作 時代劇 綠ケ岡の血刄 全六卷 監督 上月吏 華村愛子、雲井龍之助共演
ヴアイタグラフ會社大傑作 古今の大名篇 アラ、ナジモヴアの妖女 八卷 ナジモヴア夫人主演

中央館 帝國 共營
東亞等持院超特作 活劇 踊て來た英雄 前編 八卷 高木新平、生野初子主演
七月八日ヨリ特別興行 マキノキネマ新劇部特作 祇園情話 花吹雪 春雨草紙 千代香の卷 マキノ正唯、都賀靜子共演
大フオツクス超特作 西部活劇 天晴トニー 全六卷 活劇王、トム、ミックス名馬トニー君共演
マキノ御室前の大傑作時代劇 原作本田美禪氏監督マキノ省三氏 大時代劇 お洒落狂女 全四卷 マキノ輝子、大谷友三郎共演

大正館
七月七日特別大興行 滿都の人氣今や我が松竹映畫に鍾まる
エデュケーショナルキャンベル映畫 動物活劇 大國行列車 二卷 猿、犬、羊、大活躍
ポケツト連鎖講談 蒲田名物爆笑的時代珍喜劇 監督大久保忠素 撮影小田濱太郎 仇討喜談 夢の浮橋 全八卷 珍傑＝渡邊篤の得意の大傑作 佐々木清野、關尾泥海男助演 蒲田撮影所超特作、正宗新氏監
愛人が帝を深く胸に秘めて 悲劇 若き女の死 十二卷 栗島すみ子主演 柳咲子、岡村文子、島田嘉七、筑波雪子、秋田伸一

喜樂館
日活超特作二大名畫特別大興行 七月十三日（火曜日）ヨリ
米國パテー社作品 大喜活劇 ハロルドロイド主演 ドクタージヤツク 五卷
日活會社新劇部超特作 ◎快戰 スポーツ劇 雪辱の日 六卷 淺岡信夫、根岸東一郎 砂田駒子、井上明子主演
日活會社絶對傑作大時代劇 サンデー毎日連載西南役外傳 ◎悲戀 心中ケ丘 十卷 主演 岸井武男、市川市丸、澤村春子 助演 尾上多見太郎、兒島三郎、中村仙之助

浪花館 明治町 電本二六〇番
七月十日ヨリ 女演藝團一行 來ル
演題 安來節、浪花節、大阪二〇加、八木節、新內、一人芝居、小原節、鰌すくひ、萬歳劇、落語、手踊、藝術浪曲、音曲萬才、女道樂、外色々
特別 御來場の御客に對し五分間內に回答出來ざる場合には時計、ビール、反物、タオル其他景品を呈す

りん病は退治こ
急性も慢性も只一劑で奇妙にヨクナル他に類なき專門良藥あり切手三錢送れ秘密に敎ゆ
名古屋市中區流川町 小栗作造

古賀病院
肺・肋膜・腸結核專門
九州線田代 電話鳥栖五十番

●學校の成績は頭が第一である頭のボンヤリした時●頭のクシヤ〳〵した時●精神を進める時 ノーシン
身ゞ持ちの一服のんでごらんノーシンは森田資博士御推奬の頭痛即効藥で忽ち頭はすつきりし面白い様に勉強が出來る●

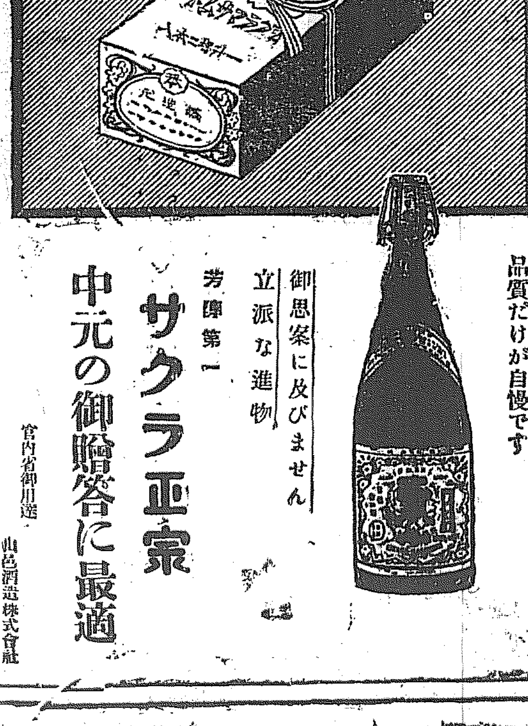

品質だけが自慢です
御思案に及びません
立派な進物
芳醇第一
サクラ正宗
中元の御贈答に最適
宮內省御用達
山邑酒造株式會社

御中元の
贈つても
頂いても
御重寶な
品は
御贈答に
サクラビール
ミヨシノサイダー
レモン
化粧函 一打入 半打入 商品券

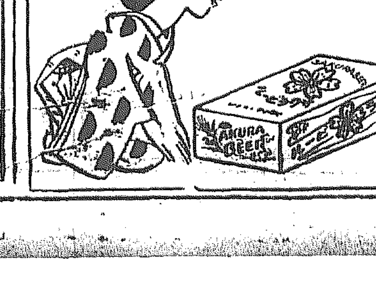

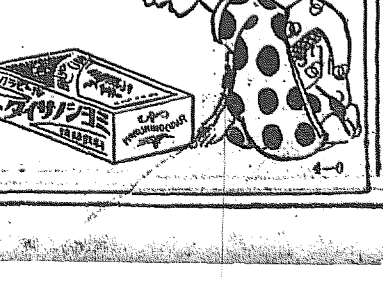

低資以外の米資調達を考慮
東拓は社債發行　殖銀は當分手許を繰替

産米増殖の低利資金は近く打合せの上入手する事になつてゐるが民間融通資金については東拓は社債を發行すべく時期をねらつてゐる、即ち殖銀は目下手許繰替にて一千四百萬圓のコールを放出してゐる位であるが東拓は新資金の取入れには今後社債を發行して市場より吸收する方が特策とされてゐる、目下證券市場の狀態は一段落をつげたあとで金利は著しくゆるみの觀があり。一流社債なれば七朱のパーにて發行可能であれば手數料その他を加へて七分三厘見當にて入手すべく尤も殖銀は現物と直接であるに對し東拓はシンヂケート銀行を經るから手數料は多少割高であるが高くて七分五厘なれば成立すべく目下の所豫定率（民間融通金利七分七、八厘）より二、三厘方下値にて調達される見込である

殖銀公資
二百萬圓減

朝鮮殖産銀行六月末現在の商業公共金融資出高は左の如く前月末に比較して百九十九萬七千九百九十九圓を減じた（△は減單位圓）

商業資出	[illegible]
公共資出	[illegible]
合計	[illegible]
比前月末	△一、九九七、九九九

即ち逐月百萬圓見當の増大を示したのが本月は決算期に入り回收増加したのによるものであると

經濟タイムス

◇本年六月迄の半ヶ年間に米國民間から外國政府及諸會社に貸付けた總額は四億三千三百萬ドルドイツに對する一億六千萬ドルが第一位

◇九日奉天で開かれた第四回滿洲商業會議所聯合會で長春商議は資本金五千萬圓以上とする滿洲中央銀行設立の件を提出した

◇英米のゴム戰再燃のすがた、原料と資本との戰爭だ。原料と持主によるとかく強い者になる

◇ニウヨーク株式仲買への融資卅五億三千二百萬ドル、漸增の傾向である

◇フランますく慘落、カイヨー藏相がアセルのも尤もである。◇アメリカでは勞働者が自働車を買ふ。貯蓄がないので月賦にする。

群銀利下
之れで全鮮的

群山組合銀行は七月一日より勉強率を半減し甲種五厘、乙種六厘に引下げ實施した。右は鮮内各地に預金協定率を實施されて以來京城はすでに勉強率を半減し他地方もこれに追隨してゐるに對し群山は當初から勉強率を甲種一分二厘、乙種を一分としてゐたのであるが群山方面の低下いよいよ顯著となつて來たので自衛上半減を斷行するに至つたものでかくて全鮮各地の勉強率は全部半減された譯である

電料引下實蹟
改訂期の會社

電氣料金の引下げは今や全鮮的となり遞信局は改訂期到來したものに對してそれぞれ交渉を遂げすでに値下げを實施した向もあるが本年度の改訂期到來したものを會社別に示せば左の通り

社名	改訂期月日
晉州電氣	三、三一
慶州電氣	四、三〇
開城電氣	五、三一
海州電氣	五、三一
群山電氣	五、三一
萬山電氣	五、三一
大田電氣	六、三〇
雄基電氣	六、三〇

即ち晉州電氣は前期（二年前）は道廳移轉にて需要激減を見越し据置であつたがその後實際に於いて需要增加の趨勢にあり四月一日より平均一割方の値下げを斷行した、慶州、開城は現狀から見て値下げの餘地ないものと認め設備の改善をする他値段は据置、海州は六月一日より五分方値下げ實施、群山、大田、雄基は目下會社の現狀に照して審調中で群山の如き新機械を購入して發火を明るくし、大田は五分値下聲明に基き値下げ率を考究中である。なほ萬山は會社が缺損續きのため此の際値下げの餘地なきものと認め据置となつた譯それぐ値下げの餘地あるものに對しては充分紅議の上値下げをさす事になつてゐるが改訂期には設備の改善高燭光の値下げは遺憾なく行はれゐる

京城電氣決算
一割二分据置

六月末日を以て締切つた京城電氣今期決算は目下鑑査役入城し監査中であるが今期は電燈百四十七萬圓、電車八十五萬圓、ガス二十五萬圓その他雜收入を加へて二百六十萬餘圓と前期より五萬圓增の收益を擧げてゐるが獎忠壇線の竣成線路軍線のかけ替等前期より支出を增してゐる關係上利益處分は前期と大差なく差引純益八十五萬圓配當一割二分据置は動かぬところらしい

到頭賣られる　高田商會
東洋生命へ

【東京電報】富豪高田商會の沒落か財界に一大波瀾を起こしてからすでに一年有半を經過し整理問題もほぼ一段落の形となつてをり永樂町の同商會は興銀の所有となつたが今回東洋生命保險會社と賣買交渉進捗の模様で近く賣渡されるらしいが賣却値段は約二百萬圓との事である

京仁合併は打切りの外ない
勸信持株の肩かはりが實現しそうもないので

京仁取合併は今や勸信持株の肩代りにより成立せしむべく數日來若松仁取社長が上阪し大阪において肩代りの交渉中なるもいまだに確報なく若仁取側の態度がきまらなければ一時本問題を打切るより外仕方のなき狀態になつて居るが若松社長の歸仁より一切は判明する譯でその結果如何によつては更に交渉するか又は打切ることにあるかと決るのでひたすら阪地の情報を待つて居る若阪地における肩代りが出來なければ京取市場において結局大株主會を開いて本問題の打切りを決議するはずであると某消息通は語つた

よいよく法人仲買出現
證券會社創立

法人仲買人の設立認可を得た南濱兵衛氏等發起の京城證券株式會社はいよいよ創設の順序を經て來たる十五日午後四時から南氏自宅において創立總會を開くはずであるなほ同會社は創立後直に南仲買店の營業をなし同時に京城證券の營業をなし仲買店丸六營業と同時に會社の營業となる手はずでこゝにはじめて法人仲買の營業開始となる譯であると

朝鮮火災配當
五分に内定

朝鮮火災保險會社は來る八月二日午前十時より本社に定時株主總會を開くが今期は責任準備に二十萬餘圓、支拂準備三萬二千餘圓を計上し配當は五分に内定取締役全部任期滿了につき改選を行ふはず利益金處分案左の通り（單位圓）

純益金	九八〇二三
此の處分	
決定積立	四、五〇〇
特別積立	二〇、〇〇〇
役員賞與	六、〇〇〇
株主配當年五分	六二、五〇〇
後期繰越	一一、〇二三

不成績の奉省公債
廿萬五元は銀行で立替

【安東縣】奉天省が奉票慘落救濟の名義で強制募集をはじめた公債小洋五千萬元（奉票一億元）の割當遼陽縣あては官吏の分は六月の月給から強制的に運びつゝあるが民間割あての五十萬元についてはその後道尹公署と奉天省との間に再三交渉を重ねた結果財政廳長（奉天省長代理）より至急納金の電報命令が發せられたが現金も集まつてゐないので取敢ず半額の二十五萬元だけを東三省官銀號から借入れ送金した。なほ該命令に接した安東の支那人有識者は募集した公債なれば整理上入金を急ぐ必要もないのに斯く急ぐ處を見ると矢張り整理は表面の口實で其の實資金とするに外ならぬといつてゐる

米界指針

◇今や取組時代に入る相場として硬軟双方の手引に依り一高一低を繰返す事は止むを得ない現象なるが然し取組の増大と共に何れに分岐するかの點になき冷静に考察すると未だ上のものでないかと思考される何となればそれはマダなりの話は今の米界に適切な話である即ち蓋薬米の運作も氣候の不順も相當揚材料となつてゐるから投手買ふて取る餘地は乏しく寧ろ賣狙ひに妙味あらうとする者が多い

◇其心理を表現せるものは各市場の寄合せが大上長にある點から推して明かであると同時に人氣が斯くの如き事情の下に在る間は皮肉育ちの相場として容易に天井を打つものでないのみか今日迄で買方の採り來つた態度を通觀するに何れも盲目を試り恰も石橋を叩いて河を渡る用心を失はないそれ丈買方の生命は悠久を保持されて居るものと解するのである

殊に利喰十人力の强氣は虎視眈々として安値に買物を狂ぐべき餘力の十分なる事等から今週の經過を推定すると賣て買方の威力に牽制されるにあらざるかを豫想せしむるのである（六十翁）

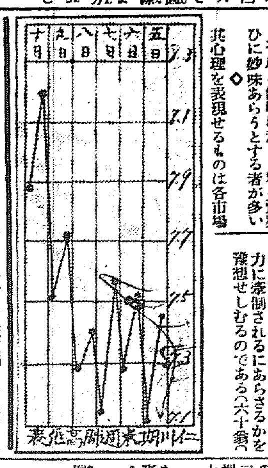

昌原の陸地棉

【馬山】慶南昌原郡地方の陸地棉は播種當時天候も適順で相當の降雨があつたので發芽は完全であつたけれども六月下旬の霖雨の爲根病みを生じその後氣溫の下降の爲著しく發育を妨げられたらしく去る大正十一年の如きは七月四五日頃に開花はじめを見たのは本年はいまだ開花どころかまづ七月二十四五日頃より開花を見るであらうと豫想せられて居る、しかし今後の照り込次第では意外に早く作況を見直すに至るであらうと

青島鹽を
朝鮮沿海州へ

關東州大日本鹽業會社は青島鹽の朝鮮輸入復活を見こし新販路としてロシヤ沿海州の漁業鹽を供給するため双頭海灣に粉碎洗滌加工工場を新設し一億萬斤の增收計畫を立て沿海州におけるエジプト鹽を驅逐する計畫たといふ

滿洲粟輸入旺盛

滿洲に於ける防穀令の影響を懸念されて居た滿洲粟の七月上旬中に於ける輸入數量は九千百〇二噸にして反つて前旬に比し約千九百噸の增加を見て居る其の行先としては主として京龍及京義沿線が多數を占めて居る

手形交換週報
自七月五日至十日（單位千圓）

種類	枚數	金額
小切手	三、四四八	六、一三三
送金爲替	三五九	一、〇九九
約束手形	一、一三四	六三
政府拂金	一、一四〇	一、二四九
郵便爲替	四、一三六	一、一二八
公債々券	六	……
雜證票	四六	九三一
合計	一三、三二九	一一、二三五
比前週增	八、八二九	四、三三三

鐵網委員動靜

十日小澤新之助、大倉喜八郎、朝鮮銀行、鈴木參謀總長等を歴訪、午後六時より中央朝鮮協會評議員會に出席した。

◎株式◎
至極閑散

前場　大阪の不冴へを入れ依然氣迷を脱せず至極閑散の場面を呈し結局小口の商内に小高下保合に終り双方共動機待見送りの姿である京取十錢安▲鐘新三十錢高▲大新三十錢安

後場　大阪の保合に當所遣へならず諸株一二本の小口商内があつたのみで大新が一圓十錢と小締

◎株式（十二日）
京取短期

銘柄		寄付	大引	高値	安値
京取	前	[illegible]	[illegible]	[illegible]	[illegible]
	後	[illegible]	[illegible]	[illegible]	[illegible]
鐘新	前	一五四・五〇	一五四・〇〇	—	—
	後	[illegible]	—	—	—
大新	前	一一〇・八〇	一一〇・八〇	一一〇・九〇	一一〇・八〇
	後	一一〇・七〇	一一〇・九〇	一一〇・九〇	一一〇・七〇
久原	前後	—	—	—	—
仁取	前後	—	—	—	—
同新	前後	—	—	—	—
安取	前後	—	—	—	—
朝紡	前後	—	—	—	—
三井物産	前後	—	—	—	—
鐵新	前後	—	—	—	—

算定と日歩

銘柄	算定(圓)	代引(枚)	日歩(錢)
京取	三一・〇〇	一、一九〇	・一六
鐘新	一五四・〇〇	七〇	・六九
大新	一一〇・〇〇（不）	一、二〇〇（逆）	・六六
仁取	八七・〇〇	一〇	・三五
同新	三三・〇〇	（不）一〇（逆）	・二三
安取	九・〇〇	二八〇	・五
朝紡	一八・〇〇	三一〇	・八
[illegible]	……	……	……
朝新	一三・〇〇	二〇	・五
鐵新	……	……	……
久原	六六・〇〇	七〇	・三〇

▲長期　出來高　出來不申
累計　一、七四八
短計　六三〇
▲累累　九一、五八〇

短期建玉表

	賣方	買方	兩建差引
京取	六	一二	六、一一〇
鐘新	七	七	九五〇
大新	四	九	八九〇
久原	一	二	七〇〇
仁新	三	四	一一〇
安取	一	六	三二〇

東京現株

銘柄		銘柄	
東株	一九六・五〇	鐘紡	二二九・〇〇
同新	一七九・二〇	同新	六八・九〇
郵船	七三・五〇	東電	四二・九〇
同新	一九・一〇	同新	二〇・四〇
商船	五二・八〇	富士紡	七一・二〇
同新	一三・〇〇	日石	七五・八〇
東京	二九・七〇	鐵毛	……

大阪長期

銘柄	寄付	大引
鐘紡	二六七・八〇	二六七・〇〇
同新	一五六・六〇	一五五・九〇
大株	一二三・一〇	一二二・八〇
同新	一一一・四〇	一一一・四〇
日綿	一〇四・二〇	一〇三・八〇
久原	六六・九〇	六六・七〇
同新	二五・三〇	……
郵船	八三・六〇	八三・六〇
同新	三四・五〇	三四・五〇

後場

銘柄	寄付	大引
鐘紡	二六七・〇〇	二六七・二〇
同新	一五六・五〇	一五五・六〇
大株	一二三・四〇	一二三・二〇
同新	一一一・二〇	一一一・四〇
日綿	……	一〇三・五〇
久原	……	六六・六〇
同新	……	二五・三〇
郵船	……	八三・六〇
同新	……	三四・六〇

大阪短期

	寄付	大引
前場 大新	一一〇・六〇	一〇九・六〇

安東株式

	寄付	
滿新	一五四・五〇	一五四・〇〇
久原	六五・七〇	六五・八〇
大阪東新	一七九・五〇	一七八・二〇
後場大新	一一〇・八〇	一一〇・八〇
鐘新	一五四・六〇	一五四・二〇
久原	六六・〇〇	六六・〇〇
大阪東新	一八〇・〇〇	一七九・九〇

昨日前場大引　本日前場寄付
當 ……　九・〇〇
先 ……　九・一〇

◎期米（十二日）
▲仁川

	當限	中限	先限
前場（一）	……	三七・八六	三七・八二
（二）	……	三七・八〇	三七・八〇
（三）	……	三七・七九	三七・七七
（四）	……	……	三七・七七
（五）	……	三七・八〇	三七・八〇
（六）	……	三七・八八	三七・八三
（七）	……	三七・八七	三七・七九
（八）	……	……	三七・七九
（九）	……	……	三七・七五
（十）	……	……	三七・八六
後場（一）	……	……	三七・八九
（二）	……	三七・八〇	三七・八〇
（三）	……	……	三七・九三
（四）	……	三七・九三	三八・〇〇
（五）	……	三七・九六	三八・〇七
（六）	……	三七・九五	三七・九九
（七）	……	三七・九〇	三七・九九
賴入値段	……	三七・九〇	三七・八〇

出來高　當限(石)　中限(石)　先限(石)
出來高　四・八〇〇　七九、六〇〇　三、八〇〇　四、六〇〇
累計　四・一九〇、二〇〇石

在米減少

仁川在米は前週に比し更に二千五百五十叺の減少にて去十日現在の各種在高如左

合格米八四、一〇七叺▲地廻米五、〇八九叺▲白米一、三五〇叺▲粟一四、四二一俵大豆三九一七二叺▲小麥二、八六八叺▲粟一、八二一袋▲七千二六九叺▲蕎麥モチ四、八〇七叺▲外米五二〇袋▲同碎米一、六〇〇袋

各地の雨量

今朝某所が電話を以て各地の雨量並に植附模様を問合せた處によると左の通りである

群山　雨模様だけにて未だ降雨なく植附は全北にて約八割を終り高所の分二割が殘つて居る

平澤　昨夜十時頃より今朝五時迄降雨ありたるも量少なく植附済みの稻は蘇生の望みあるも新規植附は不能

水原　昨夜十二時頃より一時間餘の小さめを見たるも植附出來ず目下植付りの場所は約二割

信川　前日來のあめも本の濕

海州　雨量少く植附は以東八割以西五割りを終り殘り不能の場所少なからず

平壤　小雨あり植附は約八割を終りたるも時期後れの爲め例年の收穫望みなく正米は出廻しの爲め買物皆無

◎正米◎
合格高に引締

京城　各地の高模様に連れ合格米は丸キ三等三六圓〇四等三六圓摑みを唱へ更に二十錢方引締つたが相場廻り米は精米筋の買控へに伸悩み發良郡三五圓神力三四圓六〇見當の强持合である

漸く賣方有利
一本調子に行かぬ

一時著しき逆鞘であつた阪地も近同鞘となり更に上鞘に廻らむ傾向か伏見へるが之は蛮買地の無い一巡と正米の不振に鑑み買方主力が手詰めを急いだ結果で斯うなると期近の脅威は薄らいで來るし正米も案外氣勢が鈍い上に期近の採算迄内地米が算盤に出合ひ出したと云ふ丈け賣方が有利な立場となる譯で例令此上高値があるとしても從來の如く一本調子には行かめでであらう

……つた外變らず惰氣滿々の場面であつた

興味ある代引戰

大新の不足尻に對し今朝南が千四百市川が二百都合千六百枚現を提供し新田が全部受けた大新千六百の提供も受株もレコードで爲めに代引は一氣千三百枚に激減した此處渡しは取方共餘程無理をして居るらしく喰合尻も減つたか南がドノ程度まで現を出し新田がドノ程度まで引くか双方意地張つて來たとけに此の代引戰は餘程面白くなつて來た

◎期米◎
買物は伸悩

前場　大阪手堅かりしも後來の雨に賣氣を殺がれ二十七圓八十二錢と不勢に始め更に七十五錢と押したるも大阪のヂリ高を入れ八十六錢と返して引

後場　頭上の雨模様に買氣を殺ぎ七圓八十九錢より引際八圓臺に乘せて引

仁川穀物出入（十二日）

穀類	（着）	（出）
玄米	（後）一、八二五	（叺）二、三三六
大豆	三五一五	

正米標準値

丸キ四等	三六圓〇〇
白米卸値	四一圓〇〇

◎商況◎

仁川　丸キ角チ三等三六圓六〇四等三六圓一〇黄綿力十一錢二厘在米種十一錢白米三〇圓二〇大豆龍山一九圓長〇一八圓二〇白川一七圓見當なるが內地より買物に底意は强硬である

綿糸布

米綿三十五錢安に三品一圓方の落を示したが右は引續く品薄の後を受けた相場の殘と見られ市中綿布現物は却つて强調で三エー二百七十圓、金巾山二百三十七圓としつかりの商狀である

綿糸布（聯合會十二日）三エー二七〇▲金巾山二三七▲双ロ一七九▲漂白二二五▲飛犬（一二〇）一二一▲扇面（一六〇）二四八▲双女（一〇）二二七

新繭商況

▲平北昌城郡　九日最高八九圓最低六五圓買賣七五圓總取引數量一七一石
▲平北義州郡　一〇日最高八四圓最低五四圓買賣七八圓總取引數量三〇石
▲平北熙川郡　一〇日最高八八圓最低五五圓買賣七五圓總取引數量九三石
▲平北城郡　一〇日最高八六圓最低五四圓買賣七〇圓總取引數量九〇石
▲平北昌城郡　一一日最高八六圓最低五四圓買賣七三圓總取引數量一〇〇石

砂糖

需要期となつてゐるが振はず相場は目下會社精糖ぜ二十三圓五十錢と强腰であるが市場は十錢高の六十錢見當にて賣應じ强弱保合を續けてゐる

外糖　▲キューバ實糖　休會　▲ジャワ粗七日限一〇ギルダ十六分五▲倫敦糖七日限一四志丁度

大豆

弗々内地筋の買物ありて龍山物は四等一八圓五〇見當にて賣物薄を告げ其他は龍山物程にはなきも長〇一八圓一〇金汁一七圓九〇東豆川一八圓四〇〇鐵一八圓二三〇と何れも氣締模様である

青果（南大門市場十二日）

▲キャベツ十貫三圓五〇▲茄子百本一圓▲胡瓜十貫一圓四〇より七〇▲ゴボウ五圓▲甘〇三圓五〇▲ワサビ三〇圓▲馬鈴薯十貫一圓四〇▲ウド七圓五〇▲ツタより五〇▲ネギ一四圓▲長〇一三圓

鮮魚（十二日京城魚市場）

十貫に付圓▲タイ三〇小ダイ四〇

大阪三品（十二日）

	前場寄付	同引	後場寄付	同後引
七限	一五四一	一五四六	一五五六	一五五四
八限	一五七〇	一五七一	一五七〇	一五六九
九限	一五六〇	一五五〇	一五六六	一五六五
十限	一五四一	一五四五	一五四五	一五四五
十一限	一五三一	一五三六	一五四二	一五四二
十二限	一五三一	一五三三	一五三三	一五三五
一限	一五四〇	一五四〇	一五五〇	一五三九

鋼平鐵

	前場	同	後場
前場寄	一六九・〇〇	……	一七四・五〇
同止	一六八・四〇	……	一七四・五〇
後場寄	一六八・九〇	……	一七四・九〇

大阪砂糖

	前場	後場
寄	……	一四・三一
同止	……	一四・三一

砂糖現物（日東ST）

前値	後値	本日前場寄
二三・五五	前値	二三・四五

▲大阪三品

▲車エビ一二〇▲モエビ九五▲小エビ三五▲サワラ一六▲アヂ一五▲コノシロ一八▲メバル二〇▲ヒラメ一六▲スズキ二八▲ハモ一八▲アワビ五五▲ニベ一〇キスゴ六▲アコ一八〇チーブ二〇

各店倭合せ

	本日前場止	昨日後場止	比較
仁川	三七・八六	三七・八九	三安
大阪	三九・九〇	三九・九三	三安

寄限賣方　丸マ一、六〇〇▲金太一〇〇▲丸玉七〇〇▲ス丸一〇〇
同買方　丸ウ四一〇〇
中限賣方　金太一〇〇▲ス丸六〇〇▲丸カ六〇〇▲丸富一〇〇
同買方　丸ウ一〇〇▲丸マ一〇〇▲丸カ六
先限賣方　金太一九八〇〇▲丸カ四八〇〇▲丸富▲ス丸
同買方　丸イ一三六〇〇▲丸マ七八〇〇▲丸編四三〇〇

海外經濟電報

倫敦銀塊　三〇片十六分の一
米爲替　四弗八六仙十六分十五
米棉　三十五錢安

東京

	前場	後場
寄	……	……
止め	……	八八
中寄	四〇・八〇	……
止め	四〇・八〇	……
（一）	四一・八五	六七
（二）	四七四	六二

大阪

	前場	後場
（一）	四〇・二〇	四〇・一三
（二）	四〇・一六	四〇・一五
（三）	三九・九七	三九・八四
（四）	三九・八九	三九・八四
（五）	三九・七五	三九・七五
（六）	四〇・〇〇	四〇・〇〇
（七）	三九・九四	……
（八）	三九・八〇	……

神戸

	前場	後場
寄付	三九・九二	八十三錢
止め	三九・七八	三九・七六

下關

	前場	後場
寄付	三八・八〇	三八・五一
止め	三八・七〇	……

桑名

	前場	後場
寄付	三八・二六	……
止め	三八・二一	……

鮮内延べ（十二日前場）

釜山

	寄付	大引	高値	安値
七月	三八・〇〇	八・〇五	……	三六・九〇
八中	……	……	……	三七・一〇
八末	……	七・九五	……	……

出來高　二〇〇石

群山

七末	三七・一五	……
八中	三七・六〇	七・七八
八末	三七・六八	七・六五

出來高　二七、七〇〇石

大邱

七末	……	……
八中	……	……
八末	三七・二〇	七・〇八

出來高　二〇、〇〇〇石

株式現物專門
京城明治町二丁目
大原現物店
本局一八九三番

期米と延米
仁川米豆取引所仲買人
米穀商
新田養民店
群山本町通り
群山米穀商組合員
丸一商店

仁川米豆取引所仲買人
◎仲買店
電話六五番　三二番

印棉

印棉	三十五錢高
スチール株	一二四〇弗四分の三
アナゴンダ株	四七弗四分の一
紐育銀塊	六五仙八分の一
米棉	ストリツクト、ミツドリング

京城手形交換高（十二日）

現物六二圓　先物六二圓
枚數　五、〇九一枚
金額　一、九六七、三四三圓

鮮銀帳尻

發行高	[illegible]
正貨準備	[illegible]
保證準備	[illegible]

對外爲替（鮮銀建値）

倫敦　一志一片八分一
紐育　四六弗八分三
上海　六三兩一六分一三

各地の天氣（十二日）

東京曇天	釜山晴天
大阪曇天	仁川小雨
大邱晴天	群山薄曇
下關晴天	平壤小雨

銀行取引停止處分

▲南大門市場　角煙草物　林投秀
▲南大門通り二　北村富士雄
▲明治町二の六六　久保田等

落穗を拾ふ

▲三菱も日生ビルに陣笠したがまだ雨氣が手につかぬ▲といふものは拔ひ品が鮮城類が朝鮮で仕事をするといふ以上やはり鮮人相手でなくてはならぬ▲鮮人相手ならことばから思想感情からよくのみ込んだ店員がそろはなくてはならぬ▲それはちよつとむづかしいので自然有來たりのごとくブローカーを使ふことになる▲が問題はそのブローカーで優秀なブローカーはとうに外の店が手當てをすませてゐるのだから志願して來るのはいづれを見ても六でなしばかり▲仕方がないからよい條件をつけて外の店からひつこぬかなくてはならない▲ひつこぬかれては大へんと「外の店」連もそれぞれ對策を講ずるといつたわけ▲「晴ならぬブローカー爭奪戰」が今しも京城に起されつゝある次第だ

監視の目を掠めて

【奉天十一日發電】郭松齡敗戰と……

けふ承諾か

【東京電報】十一日……

後任は

そら！ヘルプ召せ
直ぐなほる

責任主効
食過、食傷、水あたり
時候あたり、寢冷、冷腹、食過より起る下痢
腹痛、吐瀉、澁り腹、腸カタル胃カタルを治す

腸胃は
人間の首府である
ヘルプは
腸胃保護の强兵である
若し腸胃を害ふたなれば
全身衰弱して苦しんだ揚句
生命を奪はれる
下痢や腹痛に油斷せず博士の推賞するヘルプを召せ！

柏村博士創製
ヘルプ
腸胃加答兒特効藥

幾多の病原は腸胃の虚弱から特に此季節は危險である
常に備へよ健胃整腸消化殺菌の作用をなすヘルプ

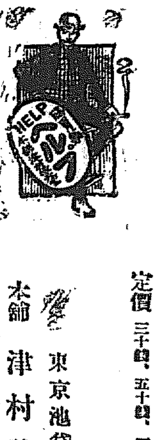

定價　三十錢、五十錢、一圓、三圓、六圓
東京池袋七三三
本舗　津村敬天堂
振替東京八六四番